

's Blättle



DIE GEMEINDE

**KRAUCHENWIES**

**52. GÖGGINGER**

# **BIER FEST**

**30.04. - 03.05.2026**

mit **FROSCHENKAPELLE**

**BERGHIRSCHE, DJ OLDE & DJ BEESTYLE**

**SCHWARZWÄLDER MUSIKANTEN, u.v.m.**



Veranstalter Bierfest GbR

**#goegginger\_bierfest**

## Wichtige Rufnummern



### ➤ Gemeindeverwaltung Krauchenwies

#### Rathaus Krauchenwies

Bürgermeister Kern  
Hausener Straße 1, 72505 Krauchenwies  
info@krauchenwies.de, www.krauchenwies.de

Tel. 972-0

Sprechzeiten: Mo - Do 08.00 – 12.00 Uhr  
Do 14.00 – 18.00 Uhr  
Fr 08.00 – 12.30 Uhr



### ➤ Ortsverwaltung Ablach

**Ortsvorsteher Sander** Tel. (privat) 901144, Amt 1829  
gemeindeverwaltung-ablach@krauchenwies.de

Sprechzeiten: Mo. 18:30 - 20:00 Uhr  
sowie nach Vereinbarung



### ➤ Ortsverwaltung Bittelschieß

**Ortsvorsteher Stump** Tel. (privat) 1841, (Amt) 962647  
gemeindeverwaltung-bittelschiess@krauchenwies.de

Sprechzeiten: Mi. 19.00 - 20.00 Uhr  
sowie nach Vereinbarung



### ➤ Ortsverwaltung Göggingen

**Ortsvorsteher Fischer** Tel. (privat) 7324, (Amt) 304,  
gemeindeverwaltung-goeggingen@krauchenwies.de,

Sprechzeiten: Mo. 18.30 - 19:30  
Fr. 09.00 - 10.30 Uhr  
sowie nach Vereinbarung



### ➤ Ortsverwaltung Hausen a. A.

**Ortsvorsteher Seeger** Tel. (privat) 7440, (Amt) 1817  
gemeindeverwaltung-hausen@krauchenwies.de,

Sprechzeiten: Mi. 10:00 - 11:00 Uhr  
20:00 - 21:30 Uhr  
sowie nach Vereinbarung

### ➤ Telefonische Kontakte

Bürgerbüro	972-18 / -10
Standesamt	972-10 / -18
Ordnungsamt	972-13
Gemeindekasse	972-32 / -29
Gemeindewerke	972-36
Bauhof	96 22 06
Krauchenwieser Küste	7008
Forstrevier Inzigkofen-Krauchenwies	
susanne.schneider@irasig.de	Mobil 0172 / 76 37 415

### ➤ Bereitschaftsdienste

#### Notfalldienste

Notruf Polizei	110
Notruf Feuerwehr/Rettungsdienst	112
Notruf Ärztlicher Notdienst	116 117
Zahnärztlicher Notdienst:	018 01 / 116 116
Krankentransport:	192 22
Apotheken:	0 18 05 / 00 29 63
Tierarzt:	0 75 71 / 749 22 60

#### Störungsdienste

Störungsstelle Gas:	08 00 / 08 24 505
Störungsstelle Strom Netze BW:	08 00 / 36 29-477
Störungsstelle Wasser:	9 72 50

#### Soziale Dienste

Caritasverband Sigmaringen	
Beratungsstelle häusliche Gewalt (BhG)	07571/7301-0
Fachbereich Jugend LRA SIG	0 75 71 / 102 42 84
Beratungsstelle psychische Erkrankungen	0 75 71 / 73 01 55
Psychosoziale Beratungsstelle	0 75 71 / 7 29 65-50 oder -52,
HIV-Sprechstunde	0 75 71 / 102 64 01
WEISSER RING Opferschutz	01 51 / 55 16 48 29
Beratung für Menschen mit Behinderung	0 75 71 / 752 39 10
Pflegestützpunkt LRA SIG	0 75 72 / 71 37-431
Wohngemeinschaft demenzkranke Menschen	0 75 71 / 731 97 60
Ambulanter Dienst Waldhäusle	0 75 52 / 933 77 90
Pflegedienst Sekunda	0 75 76 / 76 43
Seniorenzentrum Krauchenwies	0 75 76 / 9 61 80-0
Familienwerk Sölden e.V.	0 75 75 / 20 95 31
Hilfe von Haus zu Haus	0 75 76 / 96 11 74, 01 76 / 81 65 38 31
Sozialstation Thomas Geiselhart e.V. Sigmaringen	0 75 71 / 72 99 70
SENOVA Sigmaringendorf	0 75 71 / 5 25 50
Ambulante Hospizgruppe Sigmaringen e.V.	01 71 / 7 23 36 65

### ➤ Impressum

**Herausgeber:** Gemeinde Krauchenwies

**Verantwortlich für den redaktionellen und amtlichen Teil:**  
Bürgermeister Manuel Kern oder die/der von ihm Beauftragte.

**Verantwortlich für die Fraktionsmitteilungen:**  
Die jeweilige Fraktion bzw. der/ die Vorsitzende der jeweiligen Fraktion.

**Verantwortlich für die Kirchen- & Vereinsmitteilungen:**  
Die jeweilige Kirche bzw. der/ die Vorsitzende des jeweiligen Vereins.

**Für den Anzeigenteil/ Druck:**  
Primo-Verlag Anton Stähle GmbH & Co. KG, Tel. 07771 9317-11,  
anzeigen@primo-stockach.de, www.primo-stockach.de

# VERANSTALTUNGS- KALENDER



DER GEMEINDE  
**KRAUCHENWIES**

**DO. 30.04.2026**

## **Gögginger Bierfest**

SC & MV Göggingen

**FR. 01.05.2026**

## **Gögginger Bierfest**

SC & MV Göggingen

**SA. 02.05.2026**

## **Gögginger Bierfest**

SC & MV Göggingen

**SO. 03.05.2026**

## **Gögginger Bierfest**

SC & MV Göggingen

**DI. 12.05.2026**

## **Ausfahrt**

Seniorencommunity Ablach

## Amtliche Bekanntmachungen

### **Widerspruch gegen die Übermittlung von Daten an Parteien, Wählergruppen u.a. bei Wahlen und Abstimmungen**

Gemäß § 50 Absatz 1 Bundesmeldegesetz (BMG) darf die Meldebehörde Parteien, Wählergruppen und anderen Trägern von Wahlvorschlägen im Zusammenhang mit Wahlen und Abstimmungen auf staatlicher und kommunaler Ebene in den sechs der Wahl oder Abstimmung vorangehenden Monaten so genannte Gruppenauskünfte aus dem Melderegister erteilen. Die Auswahl ist an das Lebensalter der betroffenen Wahlberechtigten gebunden. Die Auskunft umfasst den Familiennamen, Vornamen, Doktorgrad und derzeitige Anschriften sowie, sofern die Person verstorben ist, diese Tatsache. Die Geburtsdaten der Wahlberechtigten dürfen dabei nicht mitgeteilt werden. Die Person oder Stelle, der die Daten übermittelt werden, darf diese nur für die Werbung bei einer Wahl oder Abstimmung verwenden und hat sie spätestens einen Monat nach der Wahl oder Abstimmung zu löschen oder zu vernichten. Die Wahlberechtigten haben das Recht, der Datenübermittlung zu widersprechen. Der Widerspruch kann schriftlich bei der Gemeindeverwaltung Krauchenwies, Hausener Str. 1, 72505 Krauchenwies, eingelegt werden. Bei einem Widerspruch werden die Daten nicht übermittelt. Der Widerspruch gilt bis zu seinem Widerruf.

### **Widerspruch gegen die Übermittlung von Daten an öffentlich-rechtlichen Religionsgesellschaften**

Die Meldebehörde übermittelt die in § 42 Bundesmeldegesetz (BMG), § 6 des baden-württembergischen Ausführungsgesetzes

zum Bundesmeldegesetz und § 18 Meldeverordnung aufgeführten Daten der Mitglieder einer öffentlich-rechtlichen Religionsgesellschaft an die betreffenden Religionsgesellschaften. Die Datenübermittlung umfasst auch die Familienangehörigen (Ehegatten, minderjährige Kinder und die Eltern von minderjährigen Kindern) die nicht derselben oder keiner öffentlich-rechtlichen Religionsgesellschaft angehören. Die Datenübermittlung umfasst zum Beispiel Angaben zu Vor- und Familiennamen, früheren Namen, Geburtsdatum und Geburtsort, Geschlecht oder derzeitigen Anschriften.

Die Familienangehörigen haben gemäß § 42 Absatz 3 Satz 2 BMG das Recht, der Datenübermittlung zu widersprechen. Der Widerspruch gegen die Datenübermittlung verhindert nicht die Übermittlung von Daten, die für Zwecke des Steuererhebungsrechts benötigt werden. Diese Zweckbindung wird der öffentlich-rechtlichen Gesellschaft als Datenempfänger bei der Übermittlung mitgeteilt. Der Widerspruch kann schriftlich bei der Gemeindeverwaltung Krauchenwies, Hausener Straße 1, 72505 Krauchenwies eingelegt werden. Bei einem Widerruf werden die Daten nicht übermittelt. Der Widerspruch gilt bis zu seinem Widerruf.

### **Veröffentlichung von Ehe- und Altersjubiläen**

#### **Widerspruch gegen die Übermittlung von Daten aus Anlass von Alters- oder Ehejubiläen an Mandatsträger, Presse oder Rundfunk und gegen die Datenübermittlung an das Staatsministerium**

Verlangen Mandatsträger, Presse oder Rundfunk Auskunft aus dem Melderegister über Alters- oder Ehejubiläen von Einwohnern, darf die Meldebehörde nach § 50 Absatz 2 Bundesmeldegesetz (BMG) Auskunft erteilen über Familiennamen, Vornamen, Anschrift sowie Datum und Art des Jubiläums. Die Meldebehörde übermittelt darüber hinaus gemäß § 12 der Meldeverordnung dem Staatsministerium zur Ehrung von Alters- und Ehejubilaren durch den Ministerpräsidenten Daten der Jubilarinnen und Jubilare aus dem Melderegister. Davon umfasst sind zum Beispiel der Familienname, Vornamen, Doktorgrad, Anschrift sowie das Datum und die Art des Jubiläums.

Die betroffenen Personen, deren Daten übermittelt werden, haben das Recht, der Datenübermittlung zu widersprechen. Der Widerspruch kann bei der Gemeinde Krauchenwies, Hausener Straße 1, 72505 Krauchenwies eingelegt werden. Bei einem Widerspruch werden die Daten nicht übermittelt. Der Widerspruch gilt bis zu seinem Widerruf.

### **Widerspruch gegen die Übermittlung Daten an Adressbuchverlage**

Die Meldebehörde darf gemäß § 50 Absatz 3 Bundesmeldegesetz (BMG) Adressbuchverlagen zu allen Einwohnern, die das 18. Lebensjahr vollendet haben Auskunft erteilen über den Familien, Vornamen, Doktorgrad und derzeitige Anschriften. Die übermittelten Daten dürfen nur für die Herausgabe von Adressbüchern (Adressenverzeichnisse in Buchform) verwendet werden.

Die betroffenen Personen, deren Daten übermittelt werden, haben das Recht, der Datenübermittlung zu widersprechen. Der Widerspruch kann schriftlich bei der Gemeindeverwaltung Krauchenwies, Hausener Straße 1, 72505 Krauchenwies, eingelegt werden. Bei einem Widerspruch werden die Daten nicht übermittelt. Der Widerspruch gilt bis zu seinem Widerruf.

### **Baugebiet Auf den Rainen IV - bevorstehende Ausschreibung**

Das Baugebiet Auf den Rainen IV wurde im Jahr 2021 geschaffen. Es umfasst 28 Wohnbauflächen, davon 25 im kommunalen Eigentum. Nach erstmaliger Ausschreibung in 2021 soll das Baugebiet nun erneut zum nächstmöglichen Zeitpunkt über die ordentlichen Mitteilungsorgane der Gemeinde ausgeschrieben werden. Die Bewerbungsfrist startet mit der offiziellen Bekanntmachung im Blättle vom 08.05.2026 und wird auf 13 Tage festgesetzt (konkret vom 08.05.2026 um 23:59 bis 21.05.2026 um 23:59).

Ausgeschrieben werden dann folgende Wohnbauplätze:

- FISt. 566/4 Kastanienweg 4 686 m<sup>2</sup>
- FISt. 563/1 Kastanienweg 11 711 m<sup>2</sup>
- FISt. 563/2 Kastanienweg 13 713 m<sup>2</sup>
- FISt. 563/3 Kastanienweg 15 726 m<sup>2</sup>
- FISt. 566/3 Bäumlesweg 5 762 m<sup>2</sup>
- FISt 565/6 Bäumlesweg 7 857 m<sup>2</sup>
- FISt. 565/5 Bäumlesweg 6 696 m<sup>2</sup>

- FISt. 566/2 J.-Mühlebachw. 4 907 m<sup>2</sup>
- FISt. 566/7 J.-Mühlebachw. 6 727 m<sup>2</sup>
- FISt. 566/8 J.-Mühlebachw. 8 774 m<sup>2</sup>
- FISt. 566/9 J.-Mühlebachw. 10 793 m<sup>2</sup>

Für die Vergabe der Bauflächen wird der für das Baugebiet vom Gemeinderat beschlossene und aktuell geltende m<sup>2</sup>-Preis von 92,00 € angewandt. Nähere Infos ab 08.05. auf der Homepage der Gemeinde.



## Aktuelles aus dem Rathaus

### Beflagung an öffentlichen Dienstgebäuden aller Behörden und Dienststellen des Bundes

Die Beflagung an öffentlichen Dienstgebäuden wird bei besonderen Anlässen vom Bundesministerium des Inneren (Regierungspräsidium Tübingen) angeordnet.

Wir werden künftig an den Schaukästen neben den Dienstgebäuden in Krauchenwies und in allen Ortsteilen darüber informieren, zu welchem Anlass die Beflagung stattfindet.

Regelmäßige Beflagungstage bleiben von dieser Information unberührt, da diese wiederkehrend sind:

- a) am Tag des Gedenkens an die Opfer des Nationalsozialismus (27. Januar)
- b) Nationalen Gedenktag für die Opfer terroristischer Gewalt (11. März)
- c) am Tag der Arbeit (1. Mai)
- d) am Europatag (9. Mai)
- e) am Jahrestag der Verkündung des Grundgesetzes (23. Mai)
- f) am Jahrestag des 17. Juni 1953
- g) am Jahrestag des 20. Juli 1944
- h) Heimattage Baden-Württemberg (11.09.)

- i) am Tag der Deutschen Einheit (3. Oktober)
- j) am Volkstrauertag (2. Sonntag vor dem 1. Advent)
- k) am Tag der Wahl zum Deutschen Bundestag sowie
- l) am Tag der Wahl zum Europäischen Parlament.

Die Gemeindeverwaltung

### Jede Vorbereitung ist wertvoll!



Deutschland ist eines der sichersten Länder der Welt. Dennoch erleben wir, dass auch in Deutschland Krisen unsere gewohnten alltäglichen Abläufe stören. Extreme Wetterereignisse nehmen zu. Durch Cyberattacken, Desinformation oder Sabotage finden Angriffe auf Infrastrukturen, Meinungsbildung und Zusammenhalt statt. Selbst ein Krieg scheint nicht mehr so ausgeschlossen zu sein wie noch vor einigen Jahren.

Vorsorge kann helfen, extreme Situationen besser zu bewältigen:

- Sie **wissen, was zu tun ist**, und können dadurch ruhiger bleiben.
- Sie können **sich und andere versorgen**, bis Hilfe eintrifft.
- Sie **entlasten Rettungskräfte**. Die können dann Menschen unterstützen, die sich nicht selbst helfen können.

Informieren Sie sich gerne digital <https://www.bbk.bund.de>

Die Gemeindeverwaltung Krauchenwies

## Erleben Sie unsere geführten Rundgänge.

Krauchenwies kann auf eine lange Geschichte zurückblicken – und auf viele spannende Geschichten. In unterschiedlichen Führungen gibt Carmen Ziwes Einblicke in die Entstehungsgeschichte und Anekdoten der unterschiedlichen Krauchenwieser Sehenswürdigkeiten.

### Fürstlicher Park

Der fürstliche Park in Krauchenwies kann auf eine lange Geschichte zurückblicken. Wandeln Sie bei einem Rundgang durch den schönen fürstlichen Park auf den Spuren des Hochadels. Lassen Sie sich von der vom englischen Landschaftsgarten inspirierten Parkanlage verzaubern. An der Seite von Carmen Ziwes können Besucher bei einem Rundgang die vielseitige Natur erleben. Zusammen mit interessanten Anekdoten und kurzweiligen Fakten lassen wir die Geschichte lebendig werden – und machen den Parkspaziergang zum besonderen Highlight.



**Wenn Sie sich für eine Führung von etwa 1,0 - 1,5 Std. Dauer interessieren, nehmen Sie bitte unter 07576/972-0 Kontakt mit der Rathauszentrale auf.**

### Frauenführung

#### Frauengeschichten aus Krauchenwies

Beim Gang durch die Dorfmitte werden ganz unterschiedliche Frauen, die im Laufe der Jahrhunderte in Krauchenwies gelebt oder den Ort besucht haben, vorgestellt. Die Teilnehmenden hören vom Leben und Wirken adeliger Damen: etwa von Freifrau Amalie Sürgenstein, die im 16. Jahrhundert Ortsherrin war, bis hin zur Kronprinzessin von Rumänien, die 1893 hier ihren Honeymoon verbrachte. Aber auch von den Sorgen und Schicksalen von Klosterfrauen, einer vermeintlichen Hexe und einer mutigen jungen Frau im Reichsarbeitsdienstlager im Krauchenwieser Schloss wird berichtet.

**Wenn Sie sich für eine Führung von etwa 1,5 Std. Dauer interessieren, nehmen Sie bitte unter 07576/972-0 Kontakt mit der Rathauszentrale auf.**

### Rathausführung

#### Wandeln Sie auf historischen Pfaden durch die Ortsmitte von Krauchenwies und erleben Sie welche Geschichten das Rathaus für Sie bereithält.

Der Rundgang beginnt am Rathaus, der erste Halt ist in der Ortsmitte. Dort befanden sich einst wichtige Gebäude, Handel, Handwerk, Gastronomie, die damals schon von der einstigen Residenz der von Hohenzollern profitierten. Nach einem Spaziergang zur Kirche und der einstigen Schule geht es zurück zum Rathaus. Die Geschichten die Sie dort erwarten sind allesamt packend und vielfach erheiternd. Über den ehemaligen Schul- und Verwaltungsbau mit Arrestzelle sind jede Menge Geschichten über Lehrer, Pfarrer, den Amtsarzt und Bürgermeister erhalten geblieben. Besonders ein junger Lehrer, damals Provisor genannt, hatte sich mit den „Oberen“ gerne angelegt. Nichteinhaltung des Dienstweges, Grußpflichtverletzung gegenüber dem Pfarrer und vieles mehr sind verbriefte und haben das Zeug zum bühnenreifen Volksstück. Dass die Gemeindeführerin durch ihre historische Kleidung den Sprung in die Vergangenheit visualisierte, versteht sich von selbst. (Text: Arno Möhl)

**Wenn Sie sich für eine Führung von etwa 1,5 Std. Dauer interessieren, nehmen Sie bitte unter 07576/972-0 Kontakt mit der Rathauszentrale auf.**

## WOCHENMARKT

**auf dem Löwenplatz,  
gegenüber Rat-  
jeden Mittwoch  
von 8.00 - 11.30 Uhr**

DIE GEMEINDE  
**KRAUCHENWIES**



Besuchen Sie unseren Wochenmarkt und lassen Sie sich hauptsächlich durch Produkte aus der Region verführen.

Gemüse, Obst, Kartoffeln, Eier, Käse, Oliven, Wurstwaren, Nudeln und Backwaren.

Einen kürzeren Weg vom Erzeuger zum Kunden gibt es kaum.



## Neues aus der Gemeinde auch auf Instagram

Die neuesten Informationen aus dem Rathaus und rund um Krauchenwies gibt es auch auf Instagram.

Wir freuen uns dort auf vielfältigen Austausch, Anregungen und tolle Projekte für und mit Ihnen, den Bürger\*innen der Gemeinde.

Schauen Sie doch gerne mal auf *gemeinde\_krauchenwies* vorbei. Wir freuen uns!



## Standorte der Defibrillatoren

Wir freuen uns Ihnen mitteilen zu dürfen, dass in folgenden öffentlichen Einrichtungen in denen auch Sport betrieben wird Defibrillatoren für den Ernstfall zur Verfügung stehen:

- Rathaus in Krauchenwies
- Turn und Festhalle in Ablach
- Turnhalle in Göggingen
- Vereinsheim Göggingen
- Turn und Festhalle in Hausen a.A.
- Turnhalle in Krauchenwies
- Festhalle Waldhorn in Krauchenwies
- Bürgerhaus Bittelschieß



Der Defibrillator wird im Falle eines plötzlichen Herzstillstandes im Rahmen der Herz-Lungen-Wiederbelebung eingesetzt. Durch seinen Schock kann das lebensbedrohliche Kammerflimmern beendet werden, wodurch das Herz wieder in der Lage ist zu seinem ursprünglichen Rhythmus zurückzufinden.

Die Defibrillatoren sind kinderleicht zu bedienen und erklären sich von selbst, sie geben dem Ersthelfer akustisch vor, was zu tun ist.

Die Gemeindeverwaltung



## KREISSENIORENRAT

Landkreis Sigmaringen

### GESPRÄCHSKREIS FÜR PFLEGENDE ANGEHÖRIGE

Die Gemeinde und der Kreissenorenrat laden herzlich ein

Die Pflege von Angehörigen stellt hohe Anforderungen. Besonders bei einer beginnenden Demenz wachsen die Herausforderungen weiter. Der kostenfreie Gesprächskreis bietet Raum für Austausch und praktische Lösungsansätze. Eine Anmeldung ist nicht erforderlich.

**Termin:** Dienstag, 12. Mai 2026 von 18:30 bis 20:00 Uhr

**Ort:** Rathaus Krauchenwies Eingang Klappergasse  
Die Räumlichkeiten sind barrierefrei zugänglich.

**Leitung:** Carmen Seifert, Pflegefachkraft und Altentherapeutin  
E-Mail: c.seifert@kreissenorenrat-sigmaringen.de

## Haushaltssatzung

### Zweckverband Interkommunaler Gewerbe- und Industriepark Graf-Stauffenberg für das Haushaltsjahr 2026

Aufgrund von § 18 des Gesetzes über kommunale Zusammenarbeit (GKZ) i. d. F. vom 16.09.1974 (GBl. S. 408), letztmals geändert am 22.07.2025 (GBl. S. 8) und von § 79 der Gemeindeordnung für Baden-Württemberg in der Fassung vom 24.07.2000 (GBl. S. 581), zuletzt geändert durch Gesetz vom 10.02.2026 (GBl. S. 11) hat die Verbandsversammlung am 02.02.2026 folgende Haushaltssatzung für das Haushaltsjahr 2026 beschlossen:

#### § 1

##### Ergebnishaushalt und Finanzhaushalt

Der Haushaltsplan wird festgesetzt

		EUR
1.	im Ergebnishaushalt mit den folgenden Beträgen	
1.1	Gesamtbetrag der ordentlichen Erträge von	1.174.530
1.2	Gesamtbetrag der ordentlichen Aufwendungen von	1.080.550
1.3	<b>Veranschlagtes Ordentliches Ergebnis (Saldo aus 1.1 und 1.2) von</b>	<b>93.980</b>
1.4	Gesamtbetrag der außerordentlichen Erträge von	0
1.5	Gesamtbetrag der außerordentlichen Aufwendungen von	0
1.6	<b>Veranschlagtes Sonderergebnis (Saldo aus 1.4 und 1.5) von</b>	<b>0</b>
1.7	<b>Veranschlagtes Gesamtergebnis (Summe aus 1.3 und 1.6) von</b>	<b>93.980</b>

		EUR
2.	im Finanzhaushalt mit den folgenden Beträgen	
2.1	Gesamtbetrag der Einzahlungen aus laufender Verwaltungstätigkeit von	1.171.000
2.2	Gesamtbetrag der Auszahlungen aus laufender Verwaltungstätigkeit von	879.050

2.3	Zahlungsmittelüberschuss /-bedarf des Ergebnishaushaltes (Saldo aus 2.1 und 2.2) von	291.950
2.4	Gesamtbetrag der Einzahlungen aus Investitionstätigkeit von	106.000
2.5	Gesamtbetrag der Auszahlungen aus Investitionstätigkeit von	2.402.800
2.6	<b>Veranschlagter Finanzierungsmittelüberschuss /-bedarf aus Investitionstätigkeit (Saldo aus 2.4 und 2.5) von</b>	<b>-2.296.800</b>
2.7	<b>Veranschlagter Finanzierungsmittelüberschuss /-bedarf (Saldo aus 2.3 und 2.6) von</b>	<b>-2.004.850</b>
2.8	Gesamtbetrag der Einzahlungen aus Finanzierungstätigkeit von	0
2.9	Gesamtbetrag der Auszahlungen aus Finanzierungstätigkeit von	0
2.10	<b>Veranschlagter Finanzierungsmittelüberschuss /-bedarf aus Finanzierungstätigkeit (Saldo aus 2.8 und 2.9) von</b>	<b>0</b>
2.11	<b>Veranschlagte Änderung des Finanzierungsmittelbestands, Saldo des Finanzhaushalts (Saldo aus 2.7 und 2.10) von</b>	<b>-2.004.850</b>

#### § 2

##### Kreditermächtigung

Der Gesamtbetrag der vorgesehenen Kreditaufnahmen für Investitionen und Investitionsförderungsmaßnahmen (Kreditermächtigung) wird festgesetzt auf 0 EUR

#### § 3

##### Verpflichtungsermächtigungen

Der Gesamtbetrag der vorgesehenen Ermächtigungen zum Eingehen von Verpflichtungen, die künftige Haushaltsjahre mit Auszahlungen für Investitionen und Investitionsförderungsmaßnahmen (Verpflichtungsermächtigung) belasten, wird festgesetzt auf 0 EUR

#### § 4

##### Kassenkreditermächtigung

Der Höchstbetrag der Kassenkredite wird fest gesetzt auf 60.000 EUR

#### § 5

##### Verwaltungs- und Betriebskostenumlage

Der Verband erhebt im Haushaltsjahr 2026 eine Verwaltungs- und Betriebskostenumlage (gemäß § 19 der Verbandssatzung) in Höhe von vorläufig 300.000 EUR

Kommune	Anteil in Prozent	Anteil in Euro
Sigmaringen	31 %	93.000
Bingen	13 %	39.000
Sigmaringendorf	13 %	39.000
Inzigkofen	10 %	30.000
Krauchenwies	10 %	30.000
Stetten a.k.M.	10 %	30.000
Scheer	5 %	15.000
Schwenningen	5 %	15.000
Beuron	3 %	9.000

**§ 6  
Kapitalumlage**

Der Verband erhebt im Haushaltsjahr 2026 eine Kapitalumlage (gemäß § 18 der Verbandssatzung) in Höhe von vorläufig **106.000 EUR**

Kommune	Anteil in Prozent	Anteil in Euro
Sigmaringen	31 %	32.860 €
Bingen	13 %	13.780 €
Sigmaringendorf	13 %	13.780 €
Inzigkofen	10 %	10.600 €
Krauchenwies	10 %	10.600 €
Stetten a.k.M.	10 %	10.600 €
Scheer	5 %	5.300 €
Schwenningen	5 %	5.300 €
Beuron	3 %	3.180 €

Sigmaringen, 02. Februar 2026

Dr. Marcus Ehm  
Verbandsvorsitzender

**Bekanntmachung der Haushaltssatzung**

Die vorstehende Haushaltssatzung mit ihren Anlagen für das Haushaltsjahr 2026 wird hiermit öffentlich bekannt gemacht. Die von der Verbandsversammlung beschlossene Haushaltssatzung mit ihren Anlagen wurde gemäß § 81 Absatz 2 GemO der Rechtsaufsichtsbehörde am 10.03.2026 vorgelegt. Die Gesetzmäßigkeit der Haushaltssatzung wurden vom Landratsamt Sigmaringen am 15.04.2026 bestätigt. Die Prüfung des Haushaltsplans und seiner Anlagen ergab keine wesentliche Beanstandung. Die Haushaltssatzung beinhaltet keine genehmigungspflichtigen Bestandteile.

Der Haushaltsplan liegt gemäß § 18 GKZ i. V. m. § 81 Abs. 3 GemO in der Zeit vom 30.04.2026 bis 15.05.2026, je einschließlich, während der Dienststunden im Rathaus Krauchenwies - Zimmer 11 - zur öffentlichen Einsichtnahme aus.

**Kinder, Jugend & Bildung**

**Kindergarten Farbenfroh**

**Neuer bunter Blickfang erfreut Kinder in Göggingen**

Graffiti verschönern die Kita „Farbenfroh“ gleich an zwei nebeneinanderstehenden Anlagen  
Göggingen: Im Kindergarten „Farbenfroh“ erstrahlt seit Kurzem ein ganz besonderer Blickfang – eine frisch gestaltete Umspannstation, die mit leuchtenden Farben und fantasievollen Motiven die Herzen der Kinder höherschlagen lässt und von Netze BW gesponsert wurde. Gleich daneben wurde die alte Station in ein fröhliches buntes Gerätehäuschen verwandelt, das jeden Tag aufs Neue ein Lächeln in die Gesichter der kleinen Besucher zaubert. Hier wird aus Technik Kunst und aus grauen Wänden eine Quelle der Lebensfreude – ein Ort, an dem Kinderträume wahr werden und die Welt ein bisschen bunter erscheint. Das Besondere dabei: Die ehemalige Umspannstation hat der Künstler Graf von Itty alias David Sorms auf eigene Kosten umgestaltet.

Mit viel Liebe zum Detail und inspiriert vom Namen der Kita hat der Künstler fantasievolle, bunte sowie kindgerechte Motive erschaffen, die sich spielerisch um die kleinen Häuschen schmiegen. David

Sorms freut sich: „Ich komme aus dem sozialen Bereich und weiß um die knappen Mittel in Kindergärten und Schulen. Deshalb habe ich das Projekt zum Selbstkostenpreis umgesetzt. Vor 20 Jahren haben wir unseren ersten Graffiti-Auftrag in Überlingen ausgeführt. Seitdem gestalten wir Werke für Energieversorger, Privatkunden, Unternehmen und Kommunen im Großraum Überlingen sowie in Stuttgart, Berlin und Usedom. Unsere Technik hat sich von Sprühdosen zu einer Airbrush-Mischtechnik entwickelt – dadurch sind uns bei den Motiven kaum noch Grenzen gesetzt.“

„Ich bin stolz, zu sehen, wie die Kita ihrem Namen ‚Farbenfroh‘ auf so kreative Weise gerecht wird“, sagt Ramona Pries, Leiterin des Kindergartens „Farbenfroh“. „Die liebevoll gestaltete und farbenfrohe Umspannstation, zusammen mit dem fröhlich umgestalteten Gartenhäuschen, zaubert nicht nur ein Leuchten in die Augen der Kinder, sondern spiegelt auch perfekt wider, was uns als Einrichtung antreibt: Wir möchten die Fantasie der Kinder entfalten, ihre Neugier fördern und ihnen den Mut geben, jeden Tag die Welt aufs Neue und mit offenen Augen zu entdecken.“

„Umspannstationen sind technische Anlagen, die eine zuverlässige Verteilung und Weiterleitung von Strom gewährleisten, indem sie die Spannung von Mittel- auf Niederspannung reduzieren. Dank dieser Transformation kann elektrische Energie sicher in Haushalte, Kleinbetriebe, Gewerbe und auch Kindergärten gelangen“, erklärt Stefanie Reiser, Regionalmanagerin bei Netze BW. In der Region gibt es bereits 50 solcher Stationen. „Toll, dass wir mit der Kita „Farbenfroh“ unseren Kreis an bunt bemalten Umspannstationen erweitern und den Kleinen in unserer Gesellschaft eine Freude machen können.“ Stellvertretender Ortsvorsteher Andreas Riegger ergänzt mit sichtbarer Begeisterung: „Netze BW ist für uns weit mehr als nur ein verlässlicher Partner in Sachen Versorgungssicherheit – sie sind ein Teil unserer Gemeinschaft, der sich mit Herzblut und großem sozialen Engagement für unser Dorf einsetzt. Gerade solche Momente, in denen Kinderaugen strahlen und unser Zusammenhalt spürbar wird, zeigen, wie wertvoll diese Partnerschaft für Göggingen ist.“

**Über den Künstler**

Graf von Itty alias David Sorms aus der Bodensee-Region ist besonders für seine großflächigen Wandgestaltungen und Auftragsarbeiten in Süddeutschland bekannt. Weitere Infos unter [www.graf-von-itty.de](http://www.graf-von-itty.de)  
Hinweis: Die Firma Kempf und Seifried sowie die Volksbank Schwarzwald Donau Neckar haben sich als Sponsoren ebenfalls eingebracht und das Projekt finanziell unterstützt. Die Aktion entstand auf Initiative des Elternbeirats.

**Über die Netze BW GmbH**

Die Netze BW GmbH steht für eine sichere Versorgung in Baden-Württemberg und kundennahen Netzservice. Sie ist das größte Netzunternehmen für Strom, Gas und Wasser in Baden-Württemberg und eine Tochtergesellschaft der EnBW Energie Baden-Württemberg AG. Als Verteilnetzbetreiber betreibt die Netze BW insgesamt knapp 100.000 Kilometer lange Hoch-, Mittel- und Niederspannungsnetze für 2,37 Millionen Netzkund\*innen im Land sowie das Gasverteilnetz für rund 240.000 Netzkund\*innen. Außerdem erbringt und vertreibt die Sparte Dienstleistungen netznahe und kommunale Dienstleistungen für Kommunen und Stadtwerke. Das Unternehmen hat an rund 90 Standorten in Baden-Württemberg mehr als 5.800 Mitarbeitende sowie 800 Auszubildende und Studierende.



Foto: Netze BW

## Vereinsnachrichten

### Landjugend Krauchenwies



Am Freitag, den 24.04.2026, fand die Generalversammlung der Landjugend Krauchenwies statt. Nach einem kurzen Jahresrückblick durch den 1. Vorstand Jeremias Nipp, mit einem Dank an alle Mitglieder für ihr Engagement, folgten die Berichte des Kassier Lorenz Gmeiner und Schriftführerin Carina Vonnier. Die Wahlen wurden von Klaus Nipp als Vertreter der Gemeinde geleitet. Die neue Vorstandschaft setzt sich wie folgt zusammen:



Foto: Landjugend Krauchenwies

1.Vorstand: Vincenz Friedrich  
 2.Vorstand: Rebecca Kernler  
 3.Vorstand: Leon Störk  
 Kassier: Lorenz Gmeiner  
 Schriftführerin: Carina Vonnier  
 Beisitzer: Nico Karth und Jakob Gmeiner  
 Hausmeister: Leon Störk und Paul Gmeiner

#### DANKE!

Unser besonderer Dank gilt Jeremias Nipp, der drei Jahre das Amt des 1. Vorsitzenden übernommen hat. Wir freuen uns, dass du noch weiter Mitglied in unserer Truppe bleibst. Außerdem verließen Greta Gröner, Leni Gerrler, Elias Boos und Florian Weller den Verein.

#### WILLKOMMEN!

Wir freuen uns Paul Gmeiner und Robin Lütke in der Landjugend begrüßen zu dürfen.

## Musikkapelle Ablach

### Einladung zur Einweihung der renovierten Musikhütte in Ablach

Die Musikkapelle Ablach lädt alle Interessierten herzlich zur Einweihung der renovierten Musikhütte ein.

Die Musikhütte befindet sich in Ablach auf der Halde, Gartenstraße 20, und konnte durch Zuschüsse der Gemeinde Krauchenwies, die Unterstützung des Bauhofs sowie durch viele helfende Hände erfolgreich renoviert und fertiggestellt werden. Ab sofort steht die Hütte auch zur Vermietung zur Verfügung. Aus diesem Anlass möchten wir die renovierte Musikhütte gemeinsam offiziell einweihen und vorstellen.

Die Einweihungsfeier findet am **Freitag, den 8. Mai, um 16 Uhr** statt und wird von der Musikkapelle Ablach musikalisch umrahmt. Für eine Kleinigkeit zu essen sowie Getränke ist gesorgt.

Wir freuen uns gemeinsam mit euch den Tag zu verbringen.

Musikkapelle Ablach

## Kirchennachrichten

### Seelsorgeeinheit Krauchenwies-Rulfingen

#### Samstag, 02.05.2026

*Bittelschieß - 19.00 Uhr* - Eucharistiefeier am Vorabend  
 anschl. Gemeindeversammlung St. Kilian

#### Sonntag, 03.05.2026

*Ablach - 09.00 Uhr* - Eucharistiefeier  
*Krauchenwies - 10.30 Uhr* - Eucharistiefeier

#### Montag, 04.05.2026

*Hausen a. A. - 18.30 Uhr* - Friedensgebet

#### Dienstag, 05.05.2026

*Hausen a. A. - 19.00 Uhr* - Maiandacht, mitgest. v. d. Jugendgruppe u. Kirchenchor Hausen a. A.

#### Donnerstag, 07.05.2026

*Bittelschieß - 19.00 Uhr* - Maiandacht

### Evangelische Kirchengemeinde Sigmaringen

#### Gottesdienste

##### So, 03.05.26

9 Uhr: Krankenhauskapelle, Dr. Sill

10 Uhr: Kreuzkirche mit Konfirmation und Kantorei, Sauer

#### Diese Woche:

Kaffeerunde, Hauskreis, Krabbelgruppe, Mama-Fit (Für alle Mamas gemeinsam mit ihren Kindern bis zu 1 Jahr).

**Weitere Infos zu Terminen/Veranstaltungen/Kontakt Daten finden Sie auf unserer Homepage:**

#### www.evang-sig.de

Anmeldung Newsletter: [www.evang-sig.de/newsletter](http://www.evang-sig.de/newsletter)

Einen monatl. [Veranstaltungskalender](#) + den [Gemeindebrief](#) gibt es im Gottesdienst sowie in der offenen Stadtkirche (Karlstr. 22).

### Evangelische Kirchengemeinde Meßkirch

#### Wochenspruch: Singet dem Herrn ein neues Lied, denn er tut Wunder. (Psalm 98,1)

Sonntag, 3.Mai (Kantate)

9.30 Uhr Gottesdienst (Prädikantin M. Grau)

Montag, 4. Mai

15.00-17.00 Uhr Begegnungscafé

Dienstag, 5. Mai

14.00 Uhr Frauentreff in ökumenischer Offenheit

Donnerstag, 7. Mai

19.00 Uhr Probe Taizé-Chor

Freitag, 8. Mai

15.00-17.00 Uhr Trauercafé

16.00 Uhr Gruppenstunde der „Meute“

17.00 Uhr Gruppenstunde der „Füchse“

19.45 Uhr Probe Posaunenchor in Pfullendorf

Sonntag, 10.Mai (Rogate)

9.30 Uhr Gottesdienst (Pfarrer K. Mehl)

## Landratsamt Sigmaringen

### Führungswechsel bei der WIS: Beatrix Andriof löst Dr. Bernhard Kräußlich ab

Beatrix Andriof hat zum 1. April die Geschäftsführung der Wirtschaftsförderungs- und Standortmarketinggesellschaft Landkreis Sigmaringen mbH (WIS) übernommen. Damit folgt sie auf Dr. Bernhard Kräußlich, der seit Gründung der Gesellschaft vor 16 Jahren an deren Spitze steht und sie auf eigenen Wunsch zum 31. Mai verlassen wird.

Beatrix Andriof ist Diplom-Wirtschaftswissenschaftlerin und bringt umfassende Erfahrung in Wirtschaftsförderung, Projektsteuerung und Netzwerkarbeit mit. Zuletzt leitete sie die Stabsstelle Wirtschaftsbeauftragte und Regionalprojekte im Landratsamt Ravensburg und koordinierte dort wirtschaftsrelevante Themen. Zuvor war sie über mehrere Jahre bei der Industrie- und Handelskammer (IHK) Reutlingen tätig, wo sie unter anderem verschiedene Teams leitete, Unternehmensnetzwerke wie die Wirtschaftsunioren betreute und unterschiedliche Projekte im wirtschafts- und arbeitsmarktpolitischen Kontext verantwortete.

„Für den Wirtschaftsstandort Landkreis Sigmaringen sehe ich große Chancen, gerade in einer Phase tiefgreifender Veränderungen“, sagt Beatrix Andriof. „In den ersten 100 Tagen werde ich gezielt das Gespräch mit Unternehmen, Kommunen und Partnern suchen. Zuhören, verstehen und der Austausch stehen für mich am Anfang.“

Klare inhaltliche Akzente will die neue Geschäftsführerin insbesondere bei den Themen Fachkräftesicherung, Weiterbildung und Netzwerkstärkung setzen. „In wirtschaftlich herausfordernden Zeiten und angesichts der Dynamik rund um Künstliche Intelligenz gewinnen Bildung, lebenslanges Lernen sowie persönliche Einschätzung und Empfehlung deutlich an Bedeutung. Gleichzeitig braucht es starke regionale Netzwerke, um Innovationen voranzubringen und die Wettbewerbsfähigkeit zu sichern.“

Eine enge Verzahnung besteht zudem mit dem Unternehmerverband Landkreis Sigmaringen (UVS), dessen Geschäftsstelle bei der WIS angesiedelt ist. „Diese Struktur bietet eine hervorragende Grundlage für einen direkten und kontinuierlichen Austausch mit der regionalen Wirtschaft“, betont Beatrix Andriof. „Mein Ziel ist es, diese enge Zusammenarbeit weiter zu stärken, Synergien gezielt zu nutzen und gemeinsam mit den Unternehmen konkrete Impulse für den Standort zu setzen.“

Stefanie Bürkle, Landrätin und Aufsichtsratsvorsitzende der WIS, unterstreicht die Bedeutung des Führungswechsels: „Wir danken Herrn Dr. Kräußlich für sein langjähriges Engagement für den Wirtschaftsstandort Landkreis Sigmaringen. Mit Beatrix Andriof gewinnt die WIS eine Führungspersönlichkeit mit strategischem Blick und hoher Umsetzungskraft“, so die Landrätin. „Gerade für unseren stark mittelständisch geprägten Landkreis ist eine aktive und gut vernetzte Wirtschaftsförderung ein entscheidender Standortfaktor. Ich bin überzeugt, dass Frau Andriof hier wichtige Akzente setzen wird.“ Dr. Bernhard Kräußlich wird die Arbeit der WIS noch bis Ende Mai begleiten und so eine strukturierte Übergabe sicherstellen.

Über die WIS:

Die Wirtschaftsförderungs- und Standortmarketinggesellschaft Landkreis Sigmaringen mbH (kurz: WIS GmbH) wurde 2010 gegründet und nimmt federführend, zusammen mit dem Landratsamt Sigmaringen, die Wirtschaftsförderung des Landkreises Sigmaringen wahr. Sie setzt sich aus insgesamt 37 Gesellschaftern und Förderern zusammen und hat das Ziel, den Wirtschaftsstandort Landkreis Sigmaringen attraktiv und wettbewerbsfähig auszugestalten und weiter zu stärken.

Zum Aufgabenfeld der WIS gehört die Betreuung ortsansässiger sowie am Landkreis Sigmaringen interessierten Unternehmen. Dabei begleitet und unterstützt die WIS unternehmerische Vorhaben von der Planungsphase bis zur Realisierung durch umfassende Beratung, Angebote beziehungsweise Vermittlung geeigneter Standorte und Immobilien sowie bei der Herstellung von Kontakten zu anderen öffentlichen Stellen und Kooperationspartnern.

### Kulturschwerpunkt zur Bildung im Landkreis – Das Programm für Mai

Von historischen Schulstuben bis hin zu Künstlicher Intelligenz: Der Kulturschwerpunkt 2026/27 lädt dazu ein, Bildung im Landkreis Sigmaringen neu zu denken und neu zu erleben. Unter dem Motto „Leidenschaftlich neugierig – Wie wir im Landkreis Sigmaringen lern[t]en“ spannt das Programm den Bogen von vergangenen Lernorten und -wegen bis zu aktuellen und zukünftigen Bildungsfragen. Bei rund 80 Veranstaltungen öffnen Museen, Schulen, Vereine und weitere Institutionen ihre Räume und machen die Vielfalt der regionalen Bildungslandschaft sichtbar. So sieht das Programm für den Monat Mai aus:

Beim Maifest der Landjugend Denkingen (Pfullendorf) am Freitag, 1. Mai, startet das Projekt „Solar for Schools“, das Schülerinnen und Schülern mit Lehrmitteln zu Erneuerbaren Energien ein tieferes Verständnis für Nachhaltigkeit vermitteln möchte. Wer Interesse an eigenen Workshops hat, kann sich per E-Mail an [hermann@solarbildung.org](mailto:hermann@solarbildung.org) wenden.

Das Naturschutzzentrum Obere Donau in Beuron bietet am Donnerstag, 7. Mai, um 15 Uhr eine Multiplikatorenschulung für pädagogisches Fachpersonal an. Lehrpersonen lernen dabei den Einsatz von Spurentunneln kennen und wie Kinder diese selbst bauen können. So entdecken sie, was ums Haus herum lebt und ihre Beobachtungsgabe wird gefördert. Anmeldungen sind möglich bis Donnerstag, 30. April, per E-Mail an [info@nazoberedonau.de](mailto:info@nazoberedonau.de) oder unter der Telefonnummer 07466 92800. Die Teilnahme an der Schulung kostet 5 Euro.

Der Stadtpaziergang „Stumme Zeugen der NS-Zeit“ führt am Donnerstag, 7. Mai, ab 18 Uhr durch Bad Saulgau. Michael Skuppin bringt die Teilnehmenden an Orte, die während der NS-Zeit eine besondere Rolle spielten und macht die stummen Zeugen der NS-Zeit sichtbar, indem er die Geschichten derer erzählt, die dort lebten, litten und überlebten. Der Eintritt ist frei. Treffpunkt ist der Marktplatz in Bad Saulgau.

In Illmensee dreht sich am Freitag, 8. Mai, alles um Künstliche Intelligenz: Um 16 Uhr spricht Paul Hagenlocher, Leiter der Kindertagesstätte „Storchennest“, über das Thema „Digital?! – Ein Dialog über Kindheit im Wandel“. Daran schließt sich um 18 Uhr ein entspannter Abend zum Staunen und Verstehen unter dem Titel „Keine Angst vor KI“ an. Referierende sind Lea Müller und Stefan Sütterlin von der Hochschule Albstadt-Sigmaringen. Beide Veranstaltungen finden in der Drei-Seen-Halle statt. Anmeldungen sind möglich per E-Mail an [kiga.storchennest@illmensee.de](mailto:kiga.storchennest@illmensee.de), der Eintritt ist jeweils frei.

Eine Zeitreise in den Schulalltag vergangener Tage können die Teilnehmenden bei öffentlichen Führungen am Samstag, 9. Mai, um 14.30 Uhr und um 15.30 Uhr durch das historische Klassenzimmer im Bindhaus in Pfullendorf erleben. Eine Anmeldung ist nicht nötig. Bis zum 30. Oktober kann das Klassenzimmer außerdem immer samstags von 14 bis 17 Uhr auch auf eigene Faust entdeckt werden.

Den Wert der Bildung für die Persönlichkeit und die Gesellschaft beleuchtet die Künstlergemeinschaft Gebhardt & Mirtschin am Samstag, 9. Mai, in der Alten Papierfabrik in Scheer. Der Nachmittag mit Vortrag, Musik, Gedichten, Gesprächen und Kaffee beginnt um 15 Uhr. Eine Anmeldung ist nicht erforderlich.

Um die Bildungskampagne „Medien im Spannungsfeld zwischen Bildung und abweichendem Verhalten“, die sich für einen bewussten Umgang mit Medien einsetzt, geht es am Dienstag, 12. Mai, um 18 Uhr in der Donau-Lauchert-Schule in Sigmaringendorf. Anmeldungen sind möglich bis Montag, 4. Mai, per E-Mail an [info@donau-lauchert-schule.de](mailto:info@donau-lauchert-schule.de). Veranstalter sind die Donau-Lauchert-Schule, das

Kreismedienzentrum, die Polizei Baden-Württemberg und die Ab-lachschule Mengen.

Im Museum im Alten Oberamt in Gammertingen präsentiert die Gammertinger Laucherttalschule unter dem Titel „Schulkunst“ ausgewählte Arbeiten aus dem Unterricht der Grund-, Werkreal- und Realschule. Die Ausstellung zeigt, wie Bildung als kreativer Prozess wirkt und wie Schülerinnen und Schüler ihre Lernwege in eigenen gestalterischen Lösungen sichtbar machen. Die Vernissage beginnt am Sonntag, 17. Mai, um 11 Uhr. Zu sehen ist die Ausstellung bis zum 19. Juli immer sonntags von 14 bis 17 Uhr. Weitere Informationen gibt es im Internet auf laucherttalschule.de und unter [www.museum-im-alten-oberamt.de](http://www.museum-im-alten-oberamt.de).

Mit „Antonio und die Fee mit den grünen Haaren“ kommt am Sonntag, 17. Mai, um 15 Uhr ein klassisches Konzert für Kinder in die Städtische Galerie Fähre nach Bad Saulgau. Cosima Seitz, Alban Beikircher und das Barock-Ensemble L'Estro Armonico verwandeln Vivaldis „Vier Jahreszeiten“ in eine spannende Geschichte für die jungen Zuhörerinnen und Zuhörer. Tickets gibt es im Bürgerbüro und in der Tourist-Info Bad Saulgau sowie online unter [www.reservix.de](http://www.reservix.de). Der Eintritt kostet regulär 13 und ermäßigt 5 Euro.

Die Hochschule Albstadt-Sigmaringen und die Evangelische Kirchengemeinde laden für Mittwoch, 20. Mai, in die Kreuzkirche Sigmaringen ein. Unter dem Titel „Verstehen, was KI kann – Anwendungen und Auswirkungen“ gibt Prof. Dr. Stefan Ruf dort um 18 Uhr einen Überblick über Grundlagen, Möglichkeiten und Grenzen aktueller KI-Technologien. Im Anschluss diskutieren Experten aus Justiz, Medizin und Journalismus, wie KI ihre Arbeitsfelder beeinflusst. Die Teilnahme ist kostenfrei und ohne Anmeldung möglich.

In der Heuneburg – Stadt Pyrene findet am Pfingstmontag, 25. Mai, ein Familien- und Handwerkertag statt. Das vielfältige Angebot lädt Groß und Klein von 10 bis 17 Uhr dazu ein, Leben und Traditionen der Kelten zu entdecken. Der Eintritt für Erwachsene kostet regulär 10 und ermäßigt 5 Euro, Familien bezahlen 25 Euro.

Die karolingische Klosterstadt Campus Galli bei Meßkirch bietet am Mittwoch, 27. Mai, und an allen anderen Mittwochen in den Pfingst-, Sommer- und Herbstferien einen „Mitmach-Mittwoch“ an. Weil Bildung schließlich vom eigenen Tun und Ausprobieren lebt, können Groß und Klein an diesen Tagen aktiv am mittelalterlichen Baustellenalltag teilnehmen. Die Kosten dafür sind bereits im regulären Eintrittspreis enthalten.

Einen bewussten Blick auf die heimische Tierwelt wirft das Kinderferienprogramm des Naturschutzzentrums Obere Donau in Beuron am Donnerstag, 28. Mai, ab 14 Uhr. Mit selbst gebastelten Spurentunneln lasen sich die Spuren von nachtaktiven Tieren wie Siebenschläfern oder Mäusen sichtbar machen. Der Eintritt kostet 5 Euro. Anmeldungen sind möglich bis Freitag, 22. Mai, per E-Mail an [info@nazoberedonau.de](mailto:info@nazoberedonau.de) oder unter der Telefonnummer 07466 92800.

## Interkulturelle Elternmentorinnen und Elternmentoren bekommen Verstärkung

Eltern prägen den Bildungserfolg ihrer Kinder entscheidend mit. Doch sprachliche Barrieren und kulturelle Unterschiede machen es manchen Familien schwer, ihre Kinder so umfangreich zu unterstützen, wie sie es gerne würden. Im Landkreis Sigmaringen erhalten sie deshalb Unterstützung von Interkulturellen Elternmentorinnen und -mentoren. Diese bauen Barrieren ab, erleichtern den Zugang zum Bildungssystem – und bekommen nun Verstärkung von 13 neu ausgebildeten Ehrenamtlichen.

In den vergangenen Wochen hatten die 13 neuen Mentorinnen an einer Qualifizierung teilgenommen. Vom Vorstand der Elternstiftung Baden-Württemberg und von Vertreterinnen des Landkreises nahmen sie am Samstag im Landratsamt ihre Zertifikate entgegen. „Die jetzt 28 Interkulturellen Elternmentorinnen und Elternmentoren sind ein wertvoller Bestandteil unserer Bildungslandschaft“, sagt Melanie Winz vom Bildungsbüro des Landratsamts. „Mit ihrem Engagement und ihrer sprachlichen Vielfalt fördern sie Teilhabe und Chancengleichheit. Wir freuen uns sehr, weitere Ehrenamtliche für diese wertvolle Tätigkeit gewonnen zu haben. Sowohl für pädago-

gische Fachkräfte in Kitas und Schulen als auch für Eltern sind die Mentorinnen und Mentoren eine wichtige Unterstützung.“

Als ehrenamtliche Ansprechpersonen für Eltern informieren, beraten und begleiten die Mentorinnen und Mentoren Familien beispielsweise bei Gesprächen mit pädagogischen Fachkräften oder Lehrerinnen und Lehrern. Darüber hinaus initiieren sie eigene Angebote wie Elterncafés, unterstützen die Familien bei allen Fragen rund um das Bildungssystem und beraten beispielsweise bei der Schulwahl. Umgesetzt wird das Projekt in Kooperation mit der Elternstiftung Baden-Württemberg, die seit fast 20 Jahren Interkulturelle Elternmentorinnen und -mentoren ausbildet. Gefördert wird das Programm durch das Ministerium für Soziales, Gesundheit und Integration Baden-Württemberg.

Durch die neu qualifizierten Ehrenamtlichen stehen künftig noch mehr Ansprechpartnerinnen und Ansprechpartner zur Verfügung. Interessierte Eltern, Schulen und Kitas können Melanie Winz per E-Mail ([melanie.winz@lrasig.de](mailto:melanie.winz@lrasig.de)) kontaktieren und sich über die Internetseite [www.landkreis-sigmaringen.de/bildungsregion](http://www.landkreis-sigmaringen.de/bildungsregion) informieren. Derzeit steht Unterstützung in elf verschiedenen Sprachen zu Verfügung, darunter Russisch, Ukrainisch, Türkisch, Ungarisch, Rumänisch und Italienisch.

## Landkreis lässt Landesstraße 288 zwischen Ostrach und Unterweiler sanieren

Das Landratsamt Sigmaringen lässt ab **Montag, 4. Mai, bis voraussichtlich Freitag, 29. Mai**, Bankettschäden an der Landesstraße 288 zwischen Ostrach und Unterweiler sanieren. Für die Dauer dieser Arbeiten muss der entsprechende Streckenabschnitt voll gesperrt werden.

Die Umleitung des Verkehrs aus Richtung Königseggwald erfolgt über die Kreisstraße 8036 nach Hoßkirch und die Landesstraße 286 nach Ostrach und umgekehrt. Für den Linienverkehr ergeben sich keine Einschränkungen.

Informationen über die mit dieser Baumaßnahme verbundenen Verkehrsbeschränkungen können im täglich aktualisierten Baustelleninformationssystem (BIS) des Landes Baden-Württemberg im Internet unter [www.baustellen-bw.de](http://www.baustellen-bw.de) abgerufen werden.

## Für Sie notiert

### Selbsthilfegruppe nach Schlaganfall

**Wir treffen uns jeden 1. Mittwoch im Monat um 15.00 Uhr**  
Cafe „Brauchbar“ Begegnungstreff“ Messkircherstrasse 2, 88512 Mengen  
Um Anmeldung wird gebeten: 015127194927 oder [info@shg-sig-schlaganfall.de](mailto:info@shg-sig-schlaganfall.de)

### Kindertagespflege Garten-Zwerge in Levertweiler (Ostrach)

Als qualifizierte Tagesmutter betreue ich seit 2022 liebevoll U3-Kinder in meiner Kindertagespflege Garten-Zwerge.

Bei uns stehen Natur, Bewegung und gesunde Ernährung im Mittelpunkt.

Wir verbringen viel Zeit draußen, entdecken die Jahreszeiten und säen gemeinsam eigenes Gemüse im Garten.

Dazu gibt es täglich frisch gekochtes, kindgerechtes Mittagessen. Natürlich groß werden – jetzt Platz sichern!

Selina Zengerle

0173 5878212

[gartenzwerge@yahoo.com](mailto:gartenzwerge@yahoo.com)

## Der Förderverein für krebskranke Kinder Tübingen e. V.

### Warum es uns gibt.

Jährlich erkranken deutschlandweit 2000 Kinder an Krebs. **Das sind 2000 Kinder, die sich von heute auf morgen in einer Ausnahme-situation wiederfinden** und schon in viel zu jungen Jahren mit der Erfahrung einer lebensbedrohlichen Krankheit konfrontiert werden. Die **Eltern, Geschwister und Großeltern** sind ebenso von dieser Diagnose betroffen und häufig mit vielen Ängsten, Zweifeln und der Ungewissheit darüber, wie es weitergeht, belastet. Genau diese Kinder und Familien brauchen unsere Hilfe.

### Was wir tun.

Der Förderverein für krebskranke Kinder Tübingen möchte den Familien in dieser schweren Zeit **Mut, Hilfe** und **Hoffnung** geben...

- im Elternhaus und Familienhaus, in denen die Eltern während der klinischen Therapie der Kinder wohnen und ein „Zuhause auf Zeit“ finden können
- durch die psychosoziale Begleitung der betroffenen Kinder und deren Familien während der Therapie, in Palliativsituationen und in der Nachtherapiezeit
- mit organisierten Freizeiten für Patienten, deren Eltern und Geschwister oder für verwaiste Eltern
- durch Finanzierung von Personalstellen, finanzielle Unterstützung der Forschung und vielfältige Betreuungsangebote für Patienten und deren Eltern auf den Stationen

### Warum wir Ihre Hilfe brauchen.

Doch helfen können wir nur **gemeinsam mit Ihnen**. Denn alles, was wir für krebskranke Kinder und deren Familien tun, wird ausschließlich durch Spenden finanziert. Auch Sie können den Kindern und Familien helfen, wenn Sie uns mit einer Spende unterstützen. Gemeinsam können wir den kranken Kindern und ihren Familien helfen.

### Wir danken Ihnen für Ihre Unterstützung!

#### Helfen Sie uns zu helfen!

Kreissparkasse Tübingen  
 VR Bank Tübingen eG  
 IBAN: DE10 6415 0020 0000 1260 63  
 IBAN: DE26 6406 1854 0027 9460 02  
 BIC: SOLADES1TUB  
 BIC: GENODES1STW

Weitere Informationen über unseren Verein finden Sie auf unserer Webseite unter [www.krebskranke-kinder-tuebingen.de](http://www.krebskranke-kinder-tuebingen.de). Besuchen Sie uns doch auch auf unserer Facebook-Seite (krebskranke.Kinder.Tuebingen) oder bei Instagram (@krebskrankekindertuebingen).

## Die Naturentdecker\*innen

Wir machen uns auf ins abenteuerliche Donautal! Auf unseren Streifzügen durch die Natur nehmen wir alles unter die Lupe, was uns über den Weg läuft, hüpf, krabbelt oder fliegt. Denn in Wald und Wiese, Wasser und Luft gibt es viel mehr zu entdecken, als du vielleicht glaubst! Gemeinsam bauen wir Hütten im Wald, beobachten umherflatternde Fledermäuse in der Dämmerung und backen Stockbrot am Lagerfeuer. Übernachten werden wir in Rundzelten vor einer malerischen Felskulisse.

Bei unseren Aktionen am Tag und wer weiß, vielleicht sogar in der Nacht, warten Spaß, tolle Spiele und jede Menge Erlebnisse auf dich. Komm mit auf unsere Reise in die Natur!

Nach der Anmeldung schicken wir alle wichtigen Informationen zur Zahlung, sowie zu Gepäck, Anreise, etc. zu. Bei weiteren Fragen können Sie sich gerne an [freizeiten@naju-bw.de](mailto:freizeiten@naju-bw.de) wenden.

**Datum:** 16.08. - 22.08.2026

**Ort:** Gutenstein im Donautal

**Alter:** 8 -12 Jahre

**Kosten:** 310€ pro Kind

**Anmeldung:** <https://www.naju-bw.de/freizeiten/kinderfreizeiten/naturentdeckerinnen/>

## Summer In The City — Sommerhits vom Barock bis heute

In seinem neuen Sonder-Programm "Summer In The City" sorgt das Feuerbach Quartett für Urlaubsstimmung. Auf gewohnt erfrischend freche Art und Weise widmet sich das Feuerbachquartett den Sommerhits der letzten Jahrzehnte — ja sogar Jahrhunderte. So begegnet "I'm Walking On Sunshine" der barocken Feuerwerksmusik von G. F. Händel, George Harrisons "Here Comes The Sun" wird mal eben von Rammstein mit "Hier kommt die Sonne" übersetzt — und Antonio Vivaldis "Vier Jahreszeiten" haben ein sommerliches Rendezvous mit Joe Cocker und den Lovin' Spoonfuls.

Am Sonntag, 10.05.2026, spielt das Feuerbach Quartett nach einem fulminanten Debüt im Jahr 2024, erneuet im Festsaal von Schloss Meßkirch. Das Konzert beginnt um 17.00 Uhr, Einlass bereits ab 16.00 Uhr.

Gegründet im Jahr 2013 ist das Feuerbach Quartett heute geradezu ein Synonym für innovative Adaptionen anspruchsvoller, moderner Rock- und Popmusik für klassisches Streichquartett. 4 Musiker aus 4 Nationen, die mit atemberaubender Spielfreude den Begriff „Kammermusik“ neu definieren.

Dem Feuerbach Quartett gelingt es wie keinem anderen Ensemble, seine Leidenschaft und Freude an der Musik unmittelbar auf das Publikum zu übertragen.

Bereits seit dem zweiten Album „Knights and Fools“ fand das mehrfach preisgekrönte Quartett Einzug in das nationale und internationale Konzertgeschehen, begleitet von einem lauten Presseecho, Rundfunkbeiträgen und –einspielungen.

Sie studierten gemeinsam an der Nürnberger Musikhochschule – heute unterrichten die Mitglieder des Feuerbach Quartetts als Dozenten und sind Juroren bedeutender Wettbewerbe.

Für das Konzert am 10.05.2026 im Schloss Meßkirch bietet die Tourist-Information Karten zum Vorverkaufspreis von 19,00 € an. An der Abendkasse sind die Karten zum Preis von 22,00 € erhältlich.

## Medizin kompakt erklärt: „Wenn plötzlich jede Minute zählt: Schlaganfall erkennen, verstehen, vorbeugen“

Tag gegen den Schlaganfall 2026 im SRH-Klinikum Sigmaringen  
 Ein Schlaganfall trifft oft ohne Vorwarnung auf – und doch kann schnelles Handeln Leben retten. Unter dem bundesweiten Motto „Ich spüre was, was du nicht siehst“ stellt die Stiftung Deutsche Schlaganfall-Hilfe in diesem Jahr die oft unsichtbaren Folgen eines Schlaganfalls in den Mittelpunkt.

Das SRH-Klinikum Sigmaringen lädt gemeinsam mit der Selbsthilfegruppe „Nach Schlaganfall Sigmaringen und Umgebung“ am Dienstag, 12. Mai 2026, zum Tag gegen den Schlaganfall ein. Die Veranstaltung findet von 12:00 bis 17:00 Uhr statt und richtet sich an alle Interessierten.

Im Foyer informiert die Selbsthilfegruppe an einem Infostand über das Leben nach Schlaganfall.

In der Stroke Unit des Klinikums gibt es außerdem kostenlose Aktionen, darunter einen Ultraschall der Halsarterien sowie Blutdruck- und Blutzuckermessungen.

Um 17:00 Uhr folgt im Konferenzraum im EG des Neubaus der Kurzvortrag „Schlaganfall vorbeugen, erkennen & behandeln“ mit Prof. Dr. med. Oliver Neuhaus, Chefarzt der Klinik für Neurologie.

Die Teilnahme ist kostenlos, eine Anmeldung ist nicht erforderlich. Veranstaltungsort ist das SRH Klinikum Landkreis Sigmaringen, Hohenzollernstraße 40, 72488 Sigmaringen.

Hintergrund: Laut Stiftung Deutsche Schlaganfall-Hilfe erkranken in Deutschland jährlich rund 270.000 Menschen an einem Schlaganfall; zugleich machen die Fachleute auf die Bedeutung schneller Versorgung und Aufklärung über Risikofaktoren aufmerksam.

## Einladung der Allgemeinen Blinden- und Sehbehindertenhilfe e.V. (ABSH)

– Regionalgruppe Bodensee-Oberschwaben –

Wir laden Sie herzlich ein, am Samstag, 16.05.2026 um 14.00 zu unserem Gruppentreffen im Restaurant „Zum Marstall“, Fürst-Wilhelm-Str. 5 – 7, 72488 Sigmaringen.

An diesem Nachmittag wollen wir in fröhlicher Runde singen mit Gertrud.

Ausdrücklich erwünscht sind bei all unseren Treffen immer Betroffene sowie die Angehörigen betroffener und ratsuchender Menschen. Um besser planen zu können, bitte ich möglichst um vorherige Anmeldung per Telefon oder E-Mail direkt bei

E-Mail: rg-bodensee-oberschwaben@abs-hilfe.de

Telefon 07577/852.

Nähere Informationen finden Sie auch auf unserer Homepage:

www.abs-hilfe.de

## Pflegedienst Sekunda richtet sich zukunftsicher aus

Beim Pflegedienst Sekunda in Krauchenwies hat es in den vergangenen Wochen Veränderungen in der Organisation und im Team gegeben. Dazu zählen ein neues Erscheinungsbild, eine Erweiterung des Führungsteams sowie zusätzliche Mitarbeiterinnen und Mitarbeiter. Ziel dieser Entwicklungen ist es, die Abläufe weiter zu verbessern, die Versorgung der Klientinnen und Klienten langfristig zu sichern und den Pflegedienst für zukünftiges Wachstum gut aufzustellen. Besonders optisch präsentiert sich der Pflegedienst Sekunda in neuem Gewand. Das neue Logo zeigt ein türkises Herz, in dem sich das bekannte Symbol des Unternehmens wiederfindet. Das Design unterstreicht stärker den pflegerischen Schwerpunkt des Unternehmens und symbolisiert gleichzeitig Nähe, Vertrauen und Professionalität in der Versorgung der Kunden. Neben den strukturellen Änderungen hat sich auch das Führungsteam neu aufgestellt. Dennis Volz hat bereits Anfang 2025 die Geschäftsführung übernommen und trägt seitdem die alleinige Verantwortung für die strategischen Ziele und Ausrichtungen des Pflegedienstes. In der pflegerischen Leitung bleibt Tanja Mitze-Dehner weiterhin Pflegedienstleitung. Sie erhält nun Unterstützung durch Pflegefachkraft Lisa Wiora, die die Funktion der Stellvertretung übernommen hat. Parallel dazu absolviert sie die entsprechende Weiterbildung zur Pflegedienstleitung, um langfristig als weitere kompetente Ansprechpartnerin für Mitarbeiter, Klienten und Angehörige zur Verfügung zu stehen. Ebenfalls neu im Führungsteam ist Andrea Bornstädt, die seit Januar als Personalreferentin tätig ist. Sie unterstützt das Unternehmen in der Personalbetreuung, übernimmt verwaltungstechnische Aufgaben und kümmert sich um die Öffentlichkeitsarbeit. „Wir konnten mehrere neue Mitarbeiterinnen und Mitarbeiter gewinnen, die unser Team stärken und frische Impulse einbringen. Gleichzeitig haben wir schon jetzt ein tolles Team mit einem starken Zusammenhalt. Darauf sind wir sehr stolz. Durch diesen guten Teamgeist können wir unsere Klientinnen und Klienten im Landkreis Sigmaringen zuverlässig versorgen und kommen bis heute ohne den Einsatz von Leiharbeitern aus“, erklärt Dennis Volz. Mit dem neuen Erscheinungsbild und dem vergrößerten Team setzt Sekunda bewusst auf Weiterentwicklung und Stabilität. Ein weiterer Schritt in Richtung Zukunft ist die geplante schrittweise Umstellung des Fuhrparks auf Elektrofahrzeuge. Der Pflegedienst beabsichtigt, nach und nach auf E-Autos umzusteigen, um unabhängiger vom Rohölmarkt zu werden und gleichzeitig einen Beitrag zum Umweltschutz zu leisten. Mit dieser Entscheidung setzt das Unternehmen bewusst auf innovative und nachhaltige Mobilität.

## Wenn jede Minute zählt: Fortbildung stärkt Notfallkompetenz in Arztpraxen

SRH Klinikum Sigmaringen, DRK und Malteser qualifizieren Arztpraxen für den Notfall

Rund 130 Teilnehmerinnen und Teilnehmer aus 18 Arztpraxen des Landkreises haben am Reanimations-Workshop im Rahmen des Notfall-Symposiums 2026 am SRH Klinikum Sigmaringen teilgenommen. Ziel war es, die Sicherheit im Umgang mit Herzstillstand nachhaltig zu stärken – denn im Ernstfall entscheiden oft wenige Minuten über Leben und Tod.

Wissen, das Leben rettet

Initiiert wurde die Fortbildung von Dr. Martin Mauch, Chefarzt der Zentralen Notaufnahme. Gemeinsam mit Dr. Rüdiger Lott, Oberarzt und Leitender Notarzt sowie Dr. Christoph Ochsenfahrt, Oberarzt, Notfall- und Intensivmediziner vermittelte er praxisrelevantes Wissen auf aktuellem Stand. Neben den Grundlagen der Wiederbelebung, klaren Abläufen im Notfall und dem sicheren Einsatz eines Defibrillators (AED) erhielten die Teilnehmenden auch Einblicke in moderne Ultraschallverfahren sowie digitale Lösungen zur schnellen Alarmierung qualifizierter Ersthelfer.

Zahlen, die zum Handeln bewegen

Einen besonders eindrücklichen Beitrag lieferte Dr. Christoph Ochsenfahrt mit der Vorstellung der Daten des Reanimationsregisters für den Landkreis Sigmaringen. Diese werden seit 15 Jahren erhoben und zeichnen sich durch eine hohe Qualität aus, da sowohl Rettungsdienst- als auch Krankenhausdaten nahezu vollständig vorliegen.

Die Zahlen zeigen deutlich, wie entscheidend schnelles Handeln bei Herzstillstand ist: Rund 70 Prozent der Reanimationen finden im häuslichen Umfeld statt. Knapp 40 Prozent der Maßnahmen sind bereits am Einsatzort erfolgreich, bei der Krankenhausaufnahme liegt die Erfolgsrate noch bei etwa 30 Prozent. Etwas mehr als 10 Prozent der Patientinnen und Patienten verlassen das Krankenhaus lebend – davon rund 90 Prozent mit gutem neurologischem Status. Diese Ergebnisse machen klar: Die ersten Minuten und das Handeln von Anwesenden sind entscheidend für das Überleben des Patienten.

Trainieren für den Ernstfall

Ein besonderer Schwerpunkt des Workshops lag auf der praktischen Anwendung. In zehn Übungsräumen trainierten Ärztinnen und Ärzte sowie Medizinische Fachangestellte in kleinen Gruppen realitätsnahe Szenarien. Unter Anleitung erfahrener Ausbilderinnen und Ausbilder des DRK, der Malteser sowie des SRH-Reanimations-teams wurden Handgriffe, Abläufe, Teamarbeit und Kommunikation intensiv geübt.

Direkt übertragbar in den Praxisalltag

Die Fortbildung richtete sich gezielt an niedergelassene Praxisteams und bot einen direkten Mehrwert für den Alltag. Denn gut abgestimmte Abläufe und sicheres Handeln können im Notfall entscheidend zur Überlebensrate beitragen – noch bevor der Rettungsdienst eintrifft. Besonders wichtig ist dabei die sofortige und effektive Reanimation durch Ersthelfende sowie eine qualitativ hochwertige Herz-Druck Massage.

Drei Schritte, die Leben retten

Gerade die Laienreanimation ist ein entscheidender Faktor. Deshalb gilt immer Prüfen – Rufen – Drücken:

- Prüfen: Ist die Person bewusstlos? Atmet sie normal? Eigene Sicherheit beachten.
- Rufen: Notruf 112 wählen, Telefon auf Lautsprecher stellen, Anweisungen der Leitstelle befolgen.
- Drücken: Bei fehlender oder unnormaler Atmung sofort mit der Herzdruckmassage beginnen. Defibrillator einsetzen, sobald verfügbar, und den Anweisungen folgen.

Die Leitstelle unterstützt telefonisch bis zum Eintreffen des Rettungsdienstes. Die Wiederbelebung muss ohne Unterbrechung fortgeführt werden.

Reanimation rettet Leben – und jeder kann helfen!

## NZ Obere Donau

Inzigkofen. Wildromantische Felsenwanderung durch den Inzigkofler Park. Freitag, 8. Mai, 16 bis ca. 18:30 Uhr (Anmeldung bis 06.05.) Die Teilnehmenden lassen sich am Freitag, 8. Mai, von 16 bis ca. 18:30 Uhr mitnehmen auf eine einzigartige Begegnung mit den Schönheiten in diesem Fleckchen Erde, mit atemberaubenden Hang- und Felsenpassagen und mit besonderen Ein- und Ausblicken in Schluchten und Donauauen. Sie staunen über Flora und Fauna, spannende Bauwerke wie Teufels- und Spinnennetz-Hänge-Brücke und deren Geschichte. Sie lustwandeln zu ehemals „möblierten“ Grotten über steile Staffellwege wie die Himmelsleiter hin zum märchenhaften Amalienfelsen. Treffpunkt: vor der Klosterkirche Inzigkofen; Leitung: Heike Rieger, Naturpädagogin; Gebühr: 7,- Euro; Anmeldung bis 6. Mai beim Haus der Natur, Telefon 07466/9280-0, info@nazoberedonau.de.

Sauldorf. Der Biber als Landschaftsarchitekt und Flussbauer. Freitag, 8. Mai, 14 Uhr (Anmeldung bis 06.05.) Mittlerweile hat sich das größte Nagetier Europas auch in unseren Breiten fast flächendeckend angesiedelt. Durch seine vor allem im Winter verstärkte Nagetätigkeit hinterlässt der Biber deutliche Spuren bei der Nutzung seines Reviers. Im Sauldorfer Naturschutzgebiet finden sich Spuren des Bibers an zahlreichen Stellen, die bei dieser Exkursion am Freitag, 8. Mai, ab 14 Uhr angesteuert werden. Leitung: Armin Hafner; Treffpunkt: Parkplatz Bahnübergang Sauldorf; Gebühr: 5,- Euro; Anmeldung bis 6. Mai beim Haus der Natur, Telefon 07466/9280-0, info@nazoberedonau.de.

Beuron. Kulturdenkmale in Beuron. Freitag, 8. Mai, 14 bis ca. 16 Uhr (Anmeldung bis 07.05.) Natürlich ist Beuron auch heute noch überwiegend vom Kloster geprägt, das vom 11. bis zum Ende des 19. Jahrhunderts fast ausschließlich das Ortsbild bestimmte. Das Hotel Pelikan wurde Ende des 18. Jahrhunderts gebaut, weitere Pensionen und Pilgerheime entstanden um 1890 mit dem Anschluss an die Bahnlinie. Zwischen den Weltkriegen erlebte Beuron die Blütezeit des Wallfahrtswesens. Henry Schober vom Naturparkverein Obere Donau gibt bei einem Streifzug durch Beuron am Freitag, 8. Mai, um 14 Uhr einen ersten Überblick über die Entwicklung des Ortes basierend auf dem denkmalpflegerischen Wertepan Beurons. Die Teilnehmenden erwarten interessante baugeschichtliche Entdeckungen, auch wenn die Türen meist verschlossen bleiben. Treffpunkt: Haus der Natur; Leitung: Henry Schober; Gebühr: 5,- Euro; Anmeldung bis 7. Mai beim Haus der Natur, Telefon 07466/9280-0, info@nazoberedonau.de.

Inzigkofen. Auf den Spuren des Neutemplerordens. Samstag, 9. Mai, 14 bis 15:30 Uhr (Anmeldung bis 07.05.) Die Ruine der Burg Dietfurt war ab ca. 1930 bis Ende des 2. Weltkriegs deutscher Hauptsitz des Neutemplerordens, eines antidemokratischen, rassistischen und frauenfeindlichen Männerbundes. 1964 zog die DRK-Bergwacht in das frühere Neutempler-Ordenszentrum ein und übernahm 2002 das Gelände mitsamt der Wohnhütte als Eigentümerin. Der Einführungsvortrag wird sich mit der Neutemplerthematik sowie vor- und frühgeschichtlichen Fakten aus der ersten Halle der Höhle befassen. Diese wird nach dem Vortrag besucht, anschließend der Kultraum, in dem „Gralstreffen“ der „Tempelherren“ stattfanden. Die Führung am Samstag, 9. Mai, von 14 bis 15:30 Uhr wendet sich an Erwachsene und Jugendliche mit guter „Geländegängigkeit“. Treffpunkt: Parkplatz Mühle Dietfurt; Leitung: Walther Paape, Arbeitsgruppe Geschichte Dietfurt im DRK KV Sigmaringen; Veranstalter: Aktion Ruinenschutz Oberes Donautal e.V.; Gebühr: 5,- Euro. Anmeldung bis 7. Mai beim Haus der Natur, Telefon 07466/9280-0, info@nazoberedonau.de.

Fridingen. Gesundheitswandern im Naturpark. Samstag, 9. Mai, 14 bis ca. 17 Uhr Auf der Gesundheitswanderung am Samstag, 9. Mai, von 14 bis 17 Uhr lernen die Teilnehmenden einfache Körper- und freie Atemübungen und eine gezielte Aufmerksamkeit kennen. Die Bewegung in freier Natur verbunden mit den Körper- und Atemübungen fördert eine differenzierte Körperwahrnehmung, verbessert die Beweglichkeit und Spannkraft, kräftigt und entspannt gleichzeitig die

Muskulatur. Unterwegs lädt die Region mit ihren Naturschönheiten und herrlichen Ausblicken auf eine faszinierende Naturkulisse ein, durch gezielte Naturbetrachtungen die Sinne, das Bewusstsein und die Umgebung neu zu beleben. Dauer: ca. 3-4 Stunden, Länge ca. 5-8 km, ca. 200-400 Hm. Treffpunkt: Parkplatz Knopfmacherfelsen; Gebühren: 15,- Euro. Anmeldungen und Informationen bei der Naturparkführerin Simone Stoll, Telefon 0176 32673802, info@lebensschule-gesundheit.de

## Bierfest, Biberbahn und Bollerwagen

Am ersten Mai geht's wieder los: Bis zum 18. Oktober pendelt die Biberbahn an Sonn- und Feiertagen wieder dreimal täglich auf der Strecke zwischen Stockach und Mengen. Gestartet wird mit dem Gögginger Bierfest, Events im Zug und einem neuen Halt in Zizenhausen mit dem ein weiterer Ort an die Ablachtalstrecke angeschlossen ist. Zahlreiche Highlights im Zug und entlang der Strecke laden auch wieder den ganzen Sommer über zu autofreien Sonntagsausflügen ein.

Vom ersten bis zum dritten Mai bringt die Biberbahn ihre Fahrgäste direkt zum Gögginger Bierfest. Am ersten Mai steht dort die traditionelle Bollerwagenparty auf dem Programm. Zusätzliche Abendzüge laden ein, das Bierfest auch in den späten Stunden noch entspannt zu besuchen.

Am zweiten Mai wird das Zugangebot erstmals gezielt auf jugendliche und junge Erwachsene ausgerichtet. Der Fahrplan wird an die DJ-Night „Bier Beats“ angepasst und ermöglicht mit einer letzten Rückfahrt kurz vor zwei Uhr nachts eine späte Heimreise. Damit wird auch der jungen Generation eine sichere, komfortable und autofreie Teilnahme ermöglicht.

Am dritten Mai findet parallel zum Familientag auf dem Bierfest der Bibertag entlang der Strecke statt. Informations- und Mitmachangebote laden dazu ein, mehr über den Biber und seinen Lebensraum zu erfahren. Eines der Highlights ist die geführte Wanderung „Auf den Spuren der Biber“ in Sauldorf.

Weiter Infos, Neuigkeiten und Fahrpläne auf <https://biberbahn.de/saisonstart-2026/>

## Biberbahn - Fahrplan für das erste Mai-Wochenende

01.05.2026 zusätzliche Fahrt am Abend								
Mengen >> Stockach				Stockach >> Mengen				
Zug 2	Zug 4	Zug 6	Zug 8	Station	Zug 1	Zug 3	Zug 5	Zug 7
10:58	14:58	17:58	-	Mengen	10:29	13:29	17:29	-
11:14	15:14	18:14	20:14	Krauchenwies	10:10	13:10	17:10	20:07
11:21	15:21	18:21	20:21	an Göggingen ab	10:03	13:03	17:03	19:59
11:21	15:21	18:21	20:21	ab Göggingen an	10:03	13:03	17:03	19:59
11:25	15:25	18:25	20:25	Menningen-Leitishofen	9:59	12:59	16:59	19:55
11:33	15:33	18:33	20:33	Meßkirch	9:52	12:52	16:52	19:49
11:37	15:37	18:37	20:37	Bichtlingen	9:42	12:42	16:42	19:42
11:41	15:41	18:41	20:41	Sauldorf	9:38	12:38	16:38	19:38
11:52	15:52	18:52	20:52	Mühlhingen-Zoznegg	9:28	12:28	16:28	19:28
11:58	15:58	18:58	20:58	Zizenhausen	9:22	12:22	16:22	19:22
12:06	16:06	19:06	21:06	Stockach	9:17	12:17	16:17	19:17

02.05.2026 zusätzlicher Fahrtag								
Krauchenwies >> Stockach				Stockach >> Krauchenwies				
Zug 2	Zug 4	Zug 6	-	Station	Zug 1	Zug 3	Zug 5	Zug 5
19:14	23:44	1:44	-	ab Krauchenwies an	19:04	-	23:38	1:36
19:21	23:51	1:51	-	an Göggingen ab	18:56	-	23:30	1:28
19:21	23:51	1:51	-	ab Göggingen an	18:56	20:56	-	1:28
19:25	23:55	1:55	-	Menningen-Leitishofen	18:52	20:52	-	1:24
19:33	0:03	2:03	-	Meßkirch	18:46	20:46	-	1:18
19:38	0:08	2:08	-	Bichtlingen	18:40	20:40	-	1:12
19:42	0:12	2:12	-	Sauldorf	18:36	20:36	-	1:08
19:52	0:22	2:22	-	Mühlhingen-Zoznegg	18:26	20:26	-	0:58
19:58	0:28	2:28	-	Zizenhausen	18:20	20:20	-	0:52
20:05	0:35	2:35	-	Stockach	18:15	20:15	-	0:47

## 03.05.2026 normaler Fahrtag

Mengen >> Stockach				Station				Stockach >> Mengen			
Zug 2	Zug 4	Zug 6	-					Zug 1	Zug 3	Zug 5	-
10:58	14:58	17:58	-	<b>Mengen</b>				10:29	13:29	17:29	-
11:14	15:14	18:14	-	Krauchenwies				10:10	13:10	17:10	-
11:21	15:21	18:21	-	<b>an Göggingen ab</b>				10:03	13:03	17:03	-
11:21	15:21	18:21	-	<b>ab Göggingen an</b>				10:03	13:03	17:03	-
11:25	15:25	18:25	-	Menningen-Leitishofen				9:59	12:59	16:59	-
11:33	15:33	18:33	-	Meßkirch				9:52	12:52	16:52	-
11:37	15:37	18:37	-	Bichtlingen				9:42	12:42	16:42	-
11:41	15:41	18:41	-	Sauldorf				9:38	12:38	16:38	-
11:52	15:52	18:52	-	Mühligen-Zoznegg				9:28	12:28	16:28	-
11:58	15:58	18:58	-	Zizenhausen				9:22	12:22	16:22	-
12:06	16:06	19:06	-	<b>Stockach</b>				9:17	12:17	16:17	-

## Donaubergland

### Donauberglandweg im SWR-Fernsehen

Rechtzeitig zum Start in den Mai und die neue Wandersaison zeigt das SWR-Fernsehen im Abendprogramm nochmals den knapp halbsündigen Beitrag über den Donauberglandweg. Am **1. Mai** läuft im SWR-Fernsehen Baden-Württemberg um **18.05 Uhr** nochmals der komplette 25-minütige Beitrag aus dem Vorjahr „Wandern auf dem Donauberglandweg“. Dieser Beitrag ist auch in der SWR-Mediathek zu finden.

Der Donauberglandweg ist bereits mehrfach als „Qualitätsweg Wanderbares Deutschland“ und als einer von rund 20 Wegen in Europa auch als „Leading Quality Trail – Best of Europe“ ausgezeichnet worden. Er führt in vier Tagesetappen vom Lemberg bei Gosheim auf dem Heuberg bis hinunter ins Donautal nach Beuron. Er ist mittlerweile einer der beliebtesten kürzeren Fernwanderwege in Baden-Württemberg und kann gut an einem verlängerten Wochenende gewandert werden. Auf den rund 60 Kilometern erlebt man jeden Tag eine neue Landschaftskulisse im Donaubergland und kann so auch die Heimat zu Fuß ganz neu entdecken.

Alle Infos und Links zum Donaubergland wie auch zum Video finden sich unter [www.donaubergland.de](http://www.donaubergland.de)

### Tag des Wanderns: Geführte Wanderung in Immendingen

Anlässlich des bundesweiten „Tag des Wanderns“ laden die Donaubergland GmbH und die Gemeinde Immendingen am Sonntag, 17. Mai, gemeinsam zu einer geführten Wanderung ein. Unter dem Motto „Auf den Spuren der DonauWelle“ erkunden die Teilnehmenden ein familienfreundliches Teilstück des DonauWellen-Premiumwanderwegs „Donauversinkung“.

Start ist um 13.00 Uhr am Landgasthof „Hauser“ in Immendingen/Hattingen. Gemeinsam mit Gästeführer Uli Eschle führt die rund dreistündige Tour durch die beeindruckende Landschaft oberhalb der Donauversinkung. Ein besonderer Höhepunkt ist die Vulkanlandschaft am Höwenegg. Im Anschluss an die Tour ist eine Einkehr in den "Landgasthof Hauser" geplant. Teilnehmende sollten festes Schuhwerk tragen und Trinken mit Snack vorsehen. ,

Eine Anmeldung für die Wanderung ist bis **Freitag, 15. Mai**, unter [www.donaubergland.de/anmeldung-events](http://www.donaubergland.de/anmeldung-events) erforderlich. Alle Teilnehmenden erhalten einen Pin mit dem Logo des Deutschen Wanderverbands sowie ein Gutscheineft.

## Meßkirch Stadtführung

Am kommenden Sonntag, 03.05.2026 findet um 15 Uhr eine Stadtführung durch Meßkirch statt.

Diesen Sonntag führt die Tourist-Information Meßkirch um 15:00 Uhr eine öffentliche Stadtführung durch. Bei dem Spaziergang durch die historische Altstadt erfahren Sie Interessantes über unser Städtchen und erhalten Einblicke in die geschichtliche Vergangenheit Meßkirchs. Von Mai bis September findet immer am ersten Wochenende im Monat eine öffentliche Stadtführung statt.

Der Treffpunkt zur Führung ist vor dem Rathaus und kostet pro Person 4,00 €. Eine Voranmeldung ist nicht notwendig.

## Digitale Informationsveranstaltung für werdende Eltern

Die katholische Schwangerschaftsberatung des Caritasverbandes für das Dekanat Sigmaringen-Meßkirch e.V. bietet eine Informationsveranstaltung an zu Themen und Fragen für werdende Eltern: Wie läuft das mit dem Mutterschutz, der Elternzeit, dem Eltern- und Kindergeld? Was muss wann und wie beantragt werden?

**Wann: Mittwoch, 20.05.2026 um 19:00 Uhr, digital via Zoom**

Die Teilnahme ist kostenlos. Eine vorherige Anmeldung per E-Mail an [schwangerschaftsberatung@caritas-sigmaringen.de](mailto:schwangerschaftsberatung@caritas-sigmaringen.de) oder telefonisch bei Frau Braun, Tel.: 07571 7301-12 ist notwendig. Nach Anmeldung erhalten Sie den Zugangslink per E-Mail.

## Neu: Kurse auf CAMPUS GALLI

Diese Saison bietet CAMPUS GALLI erstmals ein umfangreiches Kursprogramm an. Neben dem bereits im letzten Jahr erfolgreich eingeführten Zeichenkurs erweitern gleich mehrere neue Angebote das Programm und lassen Sie historische Handwerkstechniken kennenlernen, selbst ausprobieren und ein eigenes Werkstück mit nach Hause nehmen.

Neu im Angebot sind ein Kurs zum Knüpfen eines Netzbeutels, ein Workshop zum Wickeln von Körben aus Gräsern sowie ein Weidenflechtkurs, bei dem ein kleiner Brötchenkorb entsteht. Auch der Zeichenkurs für Erwachsene findet wieder statt – ergänzt durch einen Malkurs für Kinder ab 8 Jahren.

Alle Kurse finden direkt auf dem Gelände statt und bieten spannende Einblicke in die Arbeitsweisen des frühen Mittelalters. Weitere Informationen und die Möglichkeit zur Buchung gibt es im Online-shop: [www.campus-galli.de/online-tickets](http://www.campus-galli.de/online-tickets)

Kursübersicht 2026

30.05.2026 Brötchenkorb flechten aus Weiden

04.06.2026 Malkurs für Kinder (ab 8 Jahren)

05./06.06.2026 Zeichenkurs für Erwachsene

27.06.2026 Körbe wickeln aus Gräsern

03.07.2026 Netzbeutel knüpfen

## Der Tag des Wanderns am 14. Mai. Deutschlandweit

An Christi Himmelfahrt bietet der Schwäbische Albverein aus Scheer eine Nachmittagswanderung im Oberen Linzgau an. Unser Ausgangspunkt ist in der Ortsmitte von Großstadelhofen bei der Kapelle. Ein Ortsteil von Pfullendorf oberhalb des Furtbachtobels und am Jakobsweg gelegen. Vonder Höhe aus bietet sich bei Föhnwetterlage eine Herrliche Aussicht auf die Alpenkette. Doch zuvor wandern wir hinunter in den Furtnachtobel ein an Idylle und Romantik kaum zu überbietendes Naturparadies mit einer intakten Tier und Pflanzenwelt. Über Kirnbach und Schlosshof und einer Mariengrotte geht es hinauf zur Klause St. Wendelin auf dem Ramsberg mit Kapelle. Der Albvereinsweg leitet uns weiter bis nach Katzensteig und zur Lochmühle und wieder hinauf nach Großschönach und auf dem Jakobsweg wieder durch den Tobel nach Größstadelhofen

Wanderstrecke: 11,4 Km.

Bergauf: 298 m.

Bergab: 302 m.

Wanderzeit: 3,5 Std.

Treffpunkt zur Wanderung ist um 13:30 Uhr am Parkplatz in Großstadelhofen. Weitere Infos und Anmeldung zur Wanderung beim Tourenleiter Erich Fischer unter Tel. 07576-961793.

Gäste sind Herzlich Willkommen.

## Netze BW warnt vor Gefahren bei Bauarbeiten

### Frühjahr bringt erhöhte Risiken, Leitungen ungewollt zu beschädigen

Stuttgart. Mit dem Frühling beginnt die Hochsaison für Bau- und Gartenarbeiten. Dabei steigt die Gefahr, dass unterirdische Strom-, Gas-, Wasser- oder Telekommunikationsleitungen unbeabsichtigt beschädigt werden. Die Netze BW warnt daher vor den Risiken und rät zu besonderer Vorsicht.

Kommt es zu Zwischenfällen, bei denen erdverlegte Leitungen beschädigt werden, sind nicht nur Versorgungsausfälle und hohe Kosten für die Reparatur möglich, sondern es entstehen auch Risiken für die Gesundheit – angefangen bei Stromschlägen bis hin zu Gasaustritten. „Sicherheit und Umsicht sind deshalb gerade im Frühjahr unerlässlich. Denn gerade zu dieser Jahreszeit kommt es bei Bauarbeiten immer wieder zu unbeabsichtigten Schäden an Versorgungsleitungen – das zeigt sich deutlich durch vermehrte Stromausfälle im Niederspannungsbereich, wodurch z.B. Haushalte, öffentliche Einrichtungen und Straßenbeleuchtungen betroffen sind“, erklärt Andreas Herre, Leiter der Netzregion Donau bei Netze BW.

Hier sind die wichtigsten Punkte, die Netze BW vorschlägt, um Schäden zu vermeiden:

- Vor dem Graben informieren: Eigentümer und Bauherren sind verpflichtet, sich vor Beginn der Erdarbeiten über die Lage der Leitungen zu informieren. Dies geschieht durch Anfrage bei den lokalen Netzbetreibern oder über Online-Leitungsauskunftsportale (z. B. BIL - Bund-Länder-Initiative Leitungsauskunft). Bei der Netze BW zum Beispiel können entsprechende Auskünfte über die Homepage des Unternehmens eingeholt werden: [www.netze-bw.de/partner/planenundbauen/leitungsauskunft](http://www.netze-bw.de/partner/planenundbauen/leitungsauskunft)
- Pläne sind nicht alles: Alte Leitungskarten sind nicht immer präzise. Die tatsächliche Tiefe oder Lage kann abweichen, besonders bei Leitungen, die älter als 50 Jahre sind.
- Sorgfaltspflicht: Bei Arbeiten im Schutzbereich von Leitungen darf nur mit äußerster Vorsicht gearbeitet werden; hier ist Handschachtung Pflicht, die der präzisen Freilegung von Leitungen zur Vermeidung von Schäden dient. Wenn Leitungen (Gas, Strom, Wasser, Telekommunikation) freigelegt werden, muss der Netzbetreiber bzw. das Versorgungsunternehmen unverzüglich informiert werden. Bei Arbeiten im Bereich von Hochspannungs- oder Hochdruckleitungen ist mindestens drei Wochen vor Beginn der Arbeiten eine schriftliche Stellungnahme/Genehmigung des Netzbetreibers einzuholen.
- Bei Beschädigung: Sofort die Arbeiten einstellen, den Bereich absperren und unverzüglich Netze BW als zuständigen Netzbetreiber sowie ggf. Feuerwehr/Polizei verständigen, da ggf. auch Gefahr für Leib und Leben anderer besteht.
- Haftung: Wer eine Leitung beschädigt, haftet in der Regel für die Reparaturkosten und Folgeschäden (wie den Ausfall der Versorgung für Anwohner).

## Kursangebote für diesen Sommer im Bildungszentrum Gorheim!

Was kann Künstliche Intelligenz? Wie geht das und kann ich das auch benutzen? Wohin führt das?

Am 5.Mai und 12. Mai jeweils von 18 bis 21Uhr bieten wir einen Intensivkurs mit zwei erfahrenen Dozenten an. In unserer Workshopreihe des Bildungszentrums Gorheim führen wir Sie verständlich, anschaulich und praxisnah in das Thema Künstliche Intelligenz ein. Gemeinsam erkunden wir, was KI heute leisten kann, welche Anwendungsmöglichkeiten sich eröffnen und wo Chancen und Grenzen liegen.

Am **Freitag, 22.5. um 19 Uhr** zeigen wir passend zum Thema unseren monatlichen Film, der die Realität in nicht allzu ferner Zukunft zeigt: Eine wissenschaftliche Mitarbeiterin der Uni soll einen Roboter als Lebenspartner testen: Kann programmierte Liebe echt sein? Kino & Cappuccino mit Großbildleinwand bei freiem Eintritt.

Yoga und Fitness – die letzte Gelegenheit für diesen Sommer!

Hatha Yoga ab Montag, 4.5. 2026 um 9 Uhr!

Beckenboden –Yoga ab Montag, 4.5. 2026 um10:15 Uhr

Fit und gesund – ein Leben lang. Donnerstag, 7.5.von 8:30 bis 9:30 Uhr.

Steigen Sie ein in die Avventura Italiana! Italienischkurs für fortgeschrittene Anfänger. Ab Mittwoch 6. Mai 2026 von 19:15 bis 20:45 Uhr. Oder ab Donnerstag, 7.5. von 10 bis 11:30 Uhr für Fortgeschrittene

Freies Gestalten im Tonatelier mit fachkundiger Hilfestellung Samstag, 9.5.2026, von 15 bis 18 Uhr.

BUND-Vortrag: Sigmaringen auf dem Weg zur Zukunftsgemeinde Oberschwaben am Donnerstag, 21.5.2026, um 19:30 Uhr.

Viele weitere Kurse und Anmeldung über [www.bildungszentrum-gorheim.de](http://www.bildungszentrum-gorheim.de) und persönlich oder telefonisch ( 07571 – 1843020) jeden Vormittag von 9-12:30 Uhr . Wir beraten Sie gerne!!!

## Seminare

### +++ Unternehmenswert steigern, Unternehmensnachfolge planen

Ob aus strategischen Gründen, für Kapitalgeber oder im Rahmen einer Nachfolge: Eine fundierte Unternehmensbewertung schafft Klarheit. Neben Kennzahlen aus Bilanz, laufendem Geschäft und Planung spielen auch weiche Faktoren wie Management, Personal, Kultur und Strategie eine entscheidende Rolle für den Unternehmenswert.

Sie erfahren, wie der Unternehmenswert ermittelt wird, welche Faktoren ihn beeinflussen, wie sich Potenziale gezielt steigern lassen und wie eine erfolgreiche Unternehmensnachfolge gelingt.

Termin: Mittwoch, 06.05.2026, 18:30 Uhr bis 20:00 Uhr

Dozenten: Jürgen Kuhn (IHK Bodensee-Oberschwaben und Dr. Ing. Adrian Kauf und Hubert Bröhm (beide Antaris Unternehmensentwicklung)

Veranstaltungsort: Innovationscampus Sigmaringen

Mehr Informationen und Anmeldung:

[www.innovationscampus-sigmaringen.de](http://www.innovationscampus-sigmaringen.de)

### +++ Online-Workshop: MS Teams: die Schaltstelle für moderne Zusammenarbeit

In Teams läuft alles zusammen: Kommunikation, Dateien, Aufgaben zu den unterschiedlichsten Themen.

Wie soll das strukturiert werden und wie behält man den Überblick? Das erfahren Sie in diesem Workshop.

Termin: Donnerstag, 21.05.2026, 09:00 Uhr bis 12:00 Uhr

Dozentin. Sigrid Hess

Veranstaltungsort: Online über Zoom

Mehr Informationen und Anmeldung:

[www.innovationscampus-sigmaringen.de](http://www.innovationscampus-sigmaringen.de)

### +++ Online-Workshop: MS Chatbot: Einstieg in sichere KI mit Microsoft Copilot

KI hält Einzug in Büros. Lassen Sie sich helfen beim Entwerfen von Texten, E-Mail oder Vorträgen. Lassen Sie sich rasch Texte zusammenfassen oder Gliederungen erstellen. Das alles erhalten Sie ohne Kosten mit dem in Ihrem Microsoft 365-account inkludierten Chatbot Copilot.

Termin: Freitag, 22.05.2026, 09:00 Uhr bis 12:00 Uhr

Dozentin. Sigrid Hess

Veranstaltungsort: Online über Zoom

Mehr Informationen und Anmeldung:

[www.innovationscampus-sigmaringen.de](http://www.innovationscampus-sigmaringen.de)

**+++ KI-Kurs mit 4 Modulen – ESF-geförderter Kurs**

Künstliche Intelligenz (KI) ist längst im Alltag angekommen - doch viele Menschen stehen vor der Frage: Was kann ich konkret damit anfangen? Genau hier setzt dieser Kurs an. In vier aufeinander abgestimmten Modulen führt KI-Berater Dominique Saile Schritt für Schritt durch die Welt der künstlichen Intelligenz - verständlich, praxisorientiert und mit viel Raum für individuelle Fragen. Die Module sind einzeln buchbar, die Förderung kann nur bei Buchung aller Module in Anspruch genommen werden.

Bei Buchung aller 4 Module erhalten Sie bis zu 70% ESF-Förderung (Europäischer Sozialfonds Plus Baden-Württemberg). Was Sie tun müssen und wie hoch Ihre Förderung ausfällt, lesen Sie auf unserer Homepage.

- Modul 1 (Freitag, 12.06.2026): Künstliche Intelligenz einfach erklärt
- Modul 2 (Dienstag, 16.06.2026): Arbeiten mit Text-KI: Schreiben, zusammenfassen, verstehen
- Modul 3 (Freitag, 19.06.2026): Gestaltung & Struktur für Excel und Powerpoint – Inhalte visuell & übersichtlich aufbereiten
- Modul 4 (Dienstag, 23.06.2026): Künstliche Intelligenz als persönlicher Assistent im Alltag

Alle Module finden von 08:30 Uhr bis 13:00 Uhr in Präsenz im Innovationscampus Sigmaringen statt.

Mehr Informationen zu den einzelnen Modulen erfahren Sie auf unserer Homepage unter [www.innovationscampus-sigmaringen.de](http://www.innovationscampus-sigmaringen.de)



Lassen Sie Ihren Mähroboter nachts oder tagsüber unbeaufsichtigt laufen?

Bitte bedenken Sie: Igel und andere Kleintiere ziehen sich bei Gefahr nicht schnell genug zurück und sind dem Gerät schutzlos ausgeliefert. Mit einer angepassten Nutzung leisten Sie einen wichtigen Beitrag zum Artenschutz.





## ACHTUNG!!! Vorgezogener Anzeigenschluss in der kommenden Woche!

Anzeigenschluss Montag → Freitag in der Vorwoche 9 Uhr

Anzeigenschluss Dienstag → Montag 9 Uhr

Anzeigenschluss Mittwoch → Dienstag 9 Uhr



Verlag | Druck | Service

Primo-Verlag Anton Stähle GmbH & Co. KG

☎ 07771 9317-11

✉ anzeigen@primo-stockach.de

[www.primo-stockach.de](http://www.primo-stockach.de)

### hilfen nach Maß

Wir suchen schnellstmöglich eine **Schulbegleitung**  
für ein Mädchen mit Unterstützungsbedarf,  
für ca. 15 Stunden pro Woche,  
an die Grundschule in Krauchenwies.

Nähere Infos bei

**Marienberg-Hilfen nach Maß gGmbH**

E-Mail: [s.kunzelmann@marienberg.de](mailto:s.kunzelmann@marienberg.de)

Tel. 07574 / 934 968-19

## KLEINER IMMOBILIEN

Wir sorgen nicht nur dafür, dass Ihre  
Immobilie bei einem Verkauf in  
wertschätzende Hände kommt, sondern  
bieten Ihnen ebenso eine rundum  
professionelle Vermarktung an.  
Von Mensch zu Mensch.



Ihr Immobilienmakler in der Region.

07576 9617969 - [www.kleiner-immobilien.de](http://www.kleiner-immobilien.de) - Instagram: @kleinerimmobilien

## Landwirt sucht Ackerland und Grünland zur Pacht

[suche.acker@gmx.de](mailto:suche.acker@gmx.de)



## Kein Bock auf Pflegeheim?

Komm in unsere „Junge Pflege“  
WG in Meßkirch. Unsere Unter-  
stützung, Dein Leben, Deine WG.

DiK Sigmaringen Soziale Dienste gGmbH,  
Haus am Stachus, Tel. 07671 74-23-0  
[www.diK-sigmaringen.de](http://www.diK-sigmaringen.de)

In schweren Stunden ist es gut einen verlässlichen  
Partner zu haben

# Roth

BESTATTUNGEN

Wir erledigen

für Sie alle Formalitäten und Behördengänge  
und sind rund um die Uhr vor Ort erreichbar.

Bestattungsunternehmen

Gerd Roth

Ostrach

Krauchenwies

Altshausenstr. 28

Hauptstraße 22

Tel 07585 934230

Tel 07576 9609693

## Immer in Ihrer Nähe

## Taxi-Service Strobel

Inh. Alexander Fischer  
Mengen-Rulfingen

- Fahrten zur Dialyse
  - Krankentransporte • Bestattungsfahrten
  - Flughafenzubringer
- Eil- und Kurierdienst im In- und Ausland bei Tag und Nacht.

# Tel. 0 75 72 / 67 27

Der kommt wie gerufen.

**Klavierstimmer Jacobi • Reparatur u. Verkauf**

Tel. 07551 9 455 031 • 0170 81 58 400 • [www.klavierbau-jacobi.de](http://www.klavierbau-jacobi.de)



Waibel & Sohn GmbH / Max-Eyth-Str. 6 / 72505 Krauchenwies

07576/962115 [www.waibel-natursteine.de](http://www.waibel-natursteine.de)

Individuelle Grabsteine  
gestaltet aus Meisterhand

Frühlings-  
aktion

Grabsteine aus dem Lager  
– jetzt rabattiert!



## Austräger gesucht für 's Blättle

[jobs.primo-stockach.de/zusteller-in-werden](http://jobs.primo-stockach.de/zusteller-in-werden)



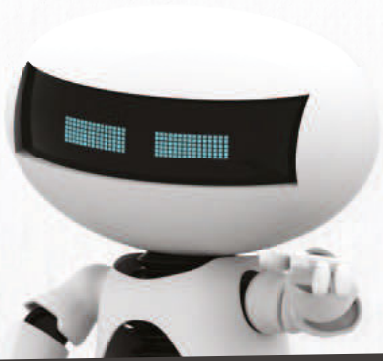

## KEIN ROBOTER KANN DIESEN JOB ERSETZEN

### Kunststofftechnologie Fachrichtung Formteile (m/w/d)

Profitieren Sie von kurzen Entscheidungswegen, moderner Formteilmontage, Weiterbildung, attraktiver Vergütung inkl. Zusatzleistungen sowie einer 4,5-Tage-Woche ohne Schicht- und Wochenendarbeit.

Ab  
**1.7.2026**  
oder später

**Jetzt bewerben !**

Mehr Details finden Sie unter:

[www.schilles.de/stellenangebote.html](http://www.schilles.de/stellenangebote.html)



**Wir suchen**  
für unsere  
Filiale in Mengen

**Flexible  
Fachverkäufer\***  
Bäckerei/Konditorei  
**Service Mitarbeiter\***  
in Teilzeit:  
25 h in der Woche,  
kein Minijob  
\*m/w/d

**JETZT  
BEWERBEN**

**Schnell und einfach unter:**  
[www.baeckerei-konditorei-bochtler.de](http://www.baeckerei-konditorei-bochtler.de)

oder schriftlich an:  
Bochtler GmbH · Neue Unlinger Straße 10  
88499 Riedlingen  
personal@baeckerei-konditorei-bochtler.de

**BOCHTLER**  
BÄCKEREI · KONDITOREI · CAFÉ  
Riedlingen · Mengen · Bad Saulgau

*best wood*  
**SCHNEIDER**

## AZUBI MITTAG

Schau dir unsere Ausbildungsberufe an und lerne uns kennen!  
Wir führen dich durch den Betrieb und zeigen dir den Beruf  
vor Ort. Deine Eltern sind ebenso herzlich eingeladen.

### AUSBILDUNGSBERUFE

- » **Elektroniker für Betriebstechnik** (m/w/d)
- » **Holzbearbeitungsmechaniker** (m/w/d)
- » **Berufskraftfahrer** (m/w/d)

### WANN UND WO?

**8. Mai 2026 um 15:00 Uhr**  
**Industriepark 16, 88605 Meßkirch**

Anmeldung über den QR-Code, telefonisch oder  
per WhatsApp unter +49 (0) 7355 9320-277.  
Wir freuen uns auf dich!



Nah und verlässlich – seit über 125 Jahren.

Zum nächst-  
möglichen Zeitpunkt  
suchen wir:



### Kaufmännische/r Mitarbeiter/in (m/w/d)

**Komm in unser energiereiches Team!**

Du hast Lust, in unserer Verbrauchsabrechnung mit anzupacken und Verantwortung zu übernehmen? Bei uns bearbeitest du Lieferantenwechsel, erstellst Abrechnungen und behältst Zahlungseingänge im Blick. Freu dich auf eine unbefristete Stelle mit einem Beschäftigungsumfang von 75 - 100% in einem modernen Arbeitsumfeld. Bei uns treffen Engagement und Regionalität auf nachhaltige Lösungen ...

Bewerbungen bitte bis **17. Mai 2026** an: **Stadtwerke Pfullendorf GmbH, Bahnhofstraße 6, 88630 Pfullendorf**, gerne per Mail an: [bewerbung@stadt-pfullendorf.de](mailto:bewerbung@stadt-pfullendorf.de)  
Telefonische Auskünfte erhältst du beim Geschäftsführer Herrn Jörg-Arne Bias, 07552/25-1859 sowie in der Personalabteilung bei Frau Annette Weber, 07552/25-1141.

Alle Informationen zur Stelle finden Sie unter: [www.stadtwerke-pfullendorf.de](http://www.stadtwerke-pfullendorf.de)



Bianca Krause  
Finanzberatung

Elvira Sefedini  
Serviceberatung

Gerlinde Hamma  
Finanzberatung

Simone Fetscher  
Filialleitung

**Sparen Sie an der Fahrtzeit.  
Investieren Sie lieber in ein  
Beratungsgespräch vor Ort.**

**Jetzt  
Kontowechsel  
beantragen.  
Den Rest machen  
wir für Sie!**

**Morgen  
kann kommen.**  
Wir machen den Weg frei.

Schauen Sie mal bei uns rein. In die Habsthaler Straße 1 in Krauchenwies. Wir erklären Ihnen dort ganz unverbindlich, wie wir mit unserer Genossenschaftlichen Beratung gemeinsam die richtigen Antworten auf alle Ihre Finanz- und Vorsorgeangelegenheiten finden – jetzt und auch in Zukunft. Oder wir sprechen am Telefon unter der 07581 202-0 darüber.

**VR Bank  
Donau-Oberschwaben eG**

[www.vrdo.de](http://www.vrdo.de)

**Chancen ohne Ende - bewirb Dich jetzt!**  
Modern, familiär, innovativ – und der Zeit ein Stückchen voraus.

**Wir suchen Dich!**

- ▶ Teamleiter Produktion - Bereich Dreh- & Frästeile
- ▶ Zerspanungsmechaniker
- ▶ Maschinenbediener - Bereich Stanzerei
- ▶ Maschinenbediener - Bereich Dreh- & Frästeile
- ▶ Technischer Vertrieb / Außendienst - Region Süddeutschland
- ▶ Lagerist
- ▶ Ausbildung Fachlagerist
- ▶ Ausbildung Maschinen- und Anlagenführer

**Deine Vorteile bei SPÄH:**

- ▶ Flexible und familienfreundliche Arbeitszeiten
- ▶ Gleitzeit und eine 4,5 Tage-Woche
- ▶ Moderne Arbeitsplätze
- ▶ Gesundes und frisches Speiseangebot
- ▶ Bike-Leasing und vieles mehr!

Karrierchance nutzen - **jetzt bewerben!**

Alle offenen Stellen & Online-Bewerbung unter:  
[www.spaeh.de/karriere](http://www.spaeh.de/karriere)

Alle Stellen werden für **m/w/d** ausgeschrieben.



**WIR SIND EXPERTEN FÜR GUMMI, KUNSTSTOFF & NACHHALTIGE RAUMAKUSTIKLÖSUNGEN - WERDE TEIL VON #TEAMSPAEH!**

**Herzliche Einladung zum SCHAUSONNTAG**  
**3. Mai 2026 von 14.00 bis 17.00 Uhr**

**reck**  
Holz in Bestform

**Einrichtungshaus  
und Schreinerei**  
Matthias Reck  
An der Ostrach 3  
88367 Hohentengen  
(b. Bad Saulgau)  
Fon (0) 75 72/76 03 16-0  
[www.moebelreck.de](http://www.moebelreck.de)

**brühl**

**TEAM7**

**Edelmetall-Ankauf**

**Gold - Silber - Zinn - Versilbertes - Militaria**  
Fa. Droste - Hauptstr. 75 - 88512 Mengen  
Tel. 0160 / 913 78 671  
Dienstag & Donnerstag:  
**10.00 - 12.30 Uhr & 14.30 - 17.00 Uhr**